

“पर्यटन, उद्योग, व्यापार र शिक्षा, हराभरा बुद्धभूमि सिद्धार्थनगरको इच्छा”
आर्थिक वर्ष २०७५/०७६

बार्षिक नगर विकास योजना
ANNUAL MUNICIPAL DEVELOPMENT PLAN
(मिति २०७५ आषाढ १८ गते सम्पन्न तेस्रो नगरसभाबाट स्वीकृत)

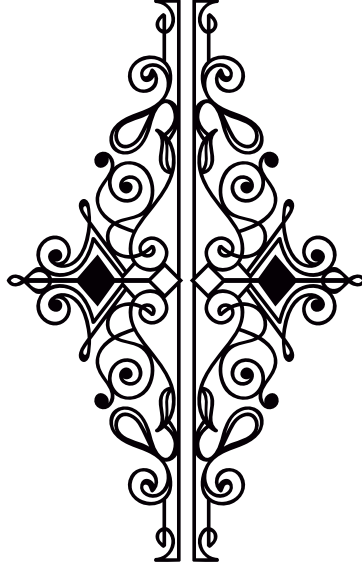

प्रकाशक :
सिद्धार्थनगर नगरपालिका
नगर कार्यपालिकाको कार्यालय
सूचना शाखा
सिद्धार्थनगर, रुपन्देही, ५ नं. प्रदेश नेपाल

पुस्तिका :

नगर विकास योजना (आ.व. २०७५/०७६)

नगर प्रमुख : श्री हरिप्रसाद अधिकारी

उप-प्रमुख : श्री उमा काफ्ले

सम्पादक मण्डल :

संयोजक	:	श्री ख्याम बहादुर थापा	- प्रमुख प्रशासकीय अधिकृत
सदस्य	:	श्री शैलेन्द्र प्रसाद श्रेष्ठ	- वरिष्ठ इन्जिनियर
सदस्य	:	श्री विवेक कुमार खनाल	- वरिष्ठ अधिकृत
सदस्य	:	श्री गणेश बहादुर क्षेत्री	- वरिष्ठ अधिकृत
सदस्य	:	श्री यमलाल पाण्डे	- वरिष्ठ इन्जिनियर
सदस्य	:	श्री देवप्रसाद ज्ञवाली	- शाखा अधिकृत
सदस्य	:	श्री शेखरनाथ पन्थी	- शाखा अधिकृत
सदस्य	:	श्री योगराज पन्थी	- नायव सुब्बा

प्रकाशक

सिद्धार्थनगर नगरपालिका

नगर कार्यपालिकाको कार्यालय

सूचना शाखा

सिद्धार्थनगर, रुपन्देही, ५ नं. प्रदेश नेपाल

फोन : ०७१-५२७३५५, ५२१६५२, ५२०३५५, ५२०२९२, ५२७९०८

फ्याक्स : ००९७७-७१-५२०१६५

Email : siddharthanagar.municipality@gmail.com

Website: www.siddharthanagarmun.gov.np

कम्प्युटर ले-आउट/डिजाइन : शाक्य डिजाइनर, ९८४७०३९१२९

मुद्रण : लक्ष्मी प्रिन्टिङ प्रेस, ०७१-५२००४८



सिद्धार्थनगर नगरपालिका

नगर कार्यपालिकाको कार्यालय

सिद्धार्थनगर, सप्तरी

५ नंवर प्रदेश, नेपाल



शुभकामना !

संघीय लोकतान्त्रिक गणतन्त्रात्मक संविधान जारी भएपछि, मुलुकमा स्थानीय तह, प्रदेश र संघीय सरकारको निर्वाचन सम्पन्न भई एक वर्ष व्यतीत भई सकेको छ। स्थानीय जनताको सहभागितामा आफैले चुनेका जनप्रतिनिधिबाट स्थानीय सरकारको योजना तर्जुमा, कार्यान्वयन, अनुगमन, मूल्यांकन र योजनालाई स्थायित्व प्रदान गर्नु स्वयम् आमनागरिक र प्रतिनिधिको दायित्व हो। स्थानीय योजनालाई पारदर्शी, जनताको अपनत्व हुने गरी प्रभावकारी बनाइनु पर्छ, भन्ने आम नगरवासीको चाहाना हो। यसलाई स्थानीय सरकार बनेपछि, केही हद सम्म पूर्णगतिमा ल्याइएको छ।

हाम्रो नगरपालिकाको कुरा गर्दा सिद्धार्थनगर नगरपालिकाले एक वर्ष कार्यकाल पूरा गरी आर्थिक वर्ष २०७१/०७२ को वार्षिक नगरविकास योजना तर्जुमा गर्ने कार्य सम्पन्न गरेको छ। वार्षिक योजना बनाउँदा अधिकतम स्थानीय नागरिक समाज, सरोकारवाला, बुद्धिजीवी, राजश्व परामर्श समिति, निर्वाचित जनप्रतिनिधिबाट व्यापक छलफल र एकीकृत योजना तर्जुमा गोष्ठी हुँदै नगर समावाट योजनाहरू स्वीकृत गरेको छ। नगरले योजनाहरू तर्जुमा गर्दा सबै क्षेत्रबाट आएका रायसुझावलाई अधिकतम समावेश गरेर स्वीकृत गरेका छौं। नमूना नगर बनाउने उद्देश्यसहित हामीले २० वर्षे दीर्घकालीन एकीकृत सहरी विकासको गुरुयोजना तयार गरेका छौं। स्थलमार्ग हुँदै सबैभन्दा बढी पर्यटक भित्रिने र बुद्ध जन्मस्थल लुम्बिनीको प्रदेशद्वारा समेत रहेको यो नगरको चैतर्फी विकास गर्ने उद्देश्य रहँदा रहँदै पनि नगरको आन्तरिक आयमा वृद्धि नहुँदा जनचाहना अनुरूप खासै प्रभावकारी कार्य गर्न सकिएको अवस्था छैन भने राजस्व अभिवृद्धि, घरबहाल करलाई व्यवस्थित गर्ने कार्यलाई निरन्तरता दिँदै जनताबाट उठेको राजस्वलाई पारदर्शी बनाउँदै लगिने छ। खासगरी यस नगरमा एशियाली विकास बैकको अनुदान सहयोगमा हाल निर्माणाधीन सडक पिच तथा नाला निर्माण कार्यले तिब्रता लिइरहेको अवस्था छ भने अर्का तर्फ शहरलाई सफा हराभरा पार्ने अभियान अन्तर्गत राजमार्ग तथा भित्री सडकहरूमा वृक्षारोपण गर्ने कार्य, छुट्टा गाईबस्तुलाई नियन्त्रण गरी व्यवस्थित गर्ने कार्य, नगरपालिकालाई आवश्यक पर्ने कानून निर्माण गर्ने जस्ता कार्यमा केही प्रगती गर्न सफलता मिले पनि दैनिक रूपमा संकलन हुने फोहर व्यवस्थापनका लागि ल्याण्डफिल्ड साईड निर्माण गर्ने कार्यमा हाम्रो चाहना अनुसार प्रगती हुन सकेको छैन भने अर्को तर्फ यस नगरलाई पर्यटकिय तथा औद्योगिक स्थलका रूपमा विकसित गर्ने तर्फ पार्क निर्माण, सिद्धार्थनगर स्थित डण्डाखोला नजिक गेट निर्माण गर्ने, डण्डाखोलामा पार्क तथा बोटीङ सञ्चालन गर्ने कार्यलाई प्राथमिकताका आधार मानी योजना संचालन हुन लागेको हुँदा यसमा सम्पूर्ण नगरवासी, सरोकारवाला, कर्मचारीको आम समुदायको यथोचित सहयोगको अपेक्षा गरेको छु। यसै गरी आदिवासी, जनजाति, पिछडा वर्गको उत्थानका लागि विशेष बजेटको व्यवस्था गरिएको छ। जनसहभागितालाई विशेष ब्याल गर्दै सडक संजाल विस्तार, शिक्षा, कृषि, स्वास्थ्य र सामाजिक सुरक्षा लगायतको कार्यक्रम तथा महिला उत्थानमा पनि हामीले बजेटमा विशेष व्यवस्था गरेका छौं। योजना छलौटमा हरेक बडा स्तरीय जनप्रतिनिधिहरूको सहभागितामा योजना छलौट तथा बजेटको व्यवस्था गरेका छौं। अन्तमा तेस्रो नगरसभाबाट पारित सबै योजनाहरू लक्षित वर्ग समुदाय समक्ष पुऱ्याउन यहाँहरू सबैको सहयोगको अपेक्षा गर्दै यसका लागि आम नगरवासीको अझ बढी रचनात्मक सुझाव, सल्लाहको अपेक्षा राखेको छु। यस कार्यमा दिनरात खट्नुहुने उप-प्रमुख, वडाध्यक्ष, नगर कार्यपालिकाका सदस्यहरू, वडासदस्यहरू, प्रमुख प्रशाकीय अधिकृत लगायत कर्मचारी वर्ग, नागरिक समाज, र नगरवासीमा हार्दिक धन्यवाद ज्ञापन गर्दछु।

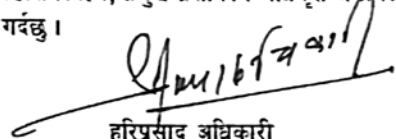

हरिप्रसाद अधिकारी

(नगर प्रमुख)

सिद्धार्थनगर नगरपालिका कार्यालय

हरि प्रसाद अधिकारी

प्रमुख



सिद्धार्थनगर नगरपालिका

नगर कार्यपालिकाको कार्यालय

सिद्धार्थनगर, रुपन्देही

५ नंबर, बुद्धेश्वर, नेपाल

शुभकामना !



मुलुकको आर्थिक, पर्यटकीय तथा औद्योगिक केन्द्रको रुपमा विकसित हुँदै गएको सिद्धार्थनगर नगरपालिका भगवान् गौतम बुद्धको जन्मस्थल लुम्बिनीको प्रवेशद्वार समेत हो । यही नगरपालिका टेकेर बसेरि लाखौं बौद्ध मार्गी तथा आन्तरिक एवं वाह्य पर्यटक लुम्बिनी पुग्छन् । त्यसैले यो नगरले न्यून स्रोत साधनका बीच पनि अत्यन्तै सम्भावना बोकेको छ । विगतमा खासगरी राजनीतिक अस्थिरताका कारण जनभावना अनुरूपका काम हुन सकेनन् । यो समस्या मुलुकले नै व्यहोर्यो । तर अहिले मुलुक नयाँ चरणमा प्रवेश गरिसकेको छ । नेपालको संविधान-२०७२ ले निर्दिष्ट गरे अनुसार संघ, प्रदेश र स्थानीय तह गरी तीन वटै निर्वाचन भएर सरकार पनि गठन भइसकेका छन् । यो सँगै लामो राजनीतिक संक्रमण काल अन्त्य भएको छ, भने मुलुक अब स्थायित्व तर्फ अघि बढेको छ । यि तीनै तहका सरकारबाट संचालन गरिने योजना, तर्जुमा, कार्यान्वयन, अनुगमन र मूल्यांकनमा स्वयं आफैले निर्वाचित गरेका प्रतिनिधि छन् । यसमा स्थानीय जनताको प्रत्यक्ष सहभागिता पनि बढेको छ । खासगरी जनताको जीवनस्तर सँग नजिकबाट सरोकार राख्ने स्थानीयत तहको विकास गर्न, आफ्ना आवश्यकता आफै पहिचान गर्न, स्रोतसाधन जुटाउन र समस्याको समाधान आफै गर्ने परिपाटीको विकास गर्न स्थानीय सरकार महत्वपूर्ण मानिन्छ । त्यही सरकार अन्तर्गत हामी छौं । धेरै उतार चढाव पछि संविधानले समानुपातिक, समावेशी र सहभागितामूलक सिद्धान्तको आधारमा समतामूलक समाज निर्माण गर्ने संकल्प प्रस्तावना गरेको छ । यसलाई अंगीकार गर्दै हामी जनप्रतिनिधि अघि बढेका छौं ।

संविधानले विशेषगरी राज्यका निश्चित मूल्य र सिद्धान्त, आवश्यकता, लक्ष्य र उद्देश्यलाई व्याख्या गर्ने र प्रस्तुत गर्ने कार्य गछ । संविधानले नेपाली समाजमा रहेका सबै क्षेत्रको अधिकारलाई सुनिश्चितता गरेको छ । अझ भन्ने हो भने सधैँ चेपुवामा पर्ने महिलाको सहभागिता र अधिकारको सुनिश्चितता गर्नुले पनि विशेष अर्थ राख्छ । संक्रमणकालिन व्यवस्था पछि गठन भएको स्थानीय सरकार प्रति जनताका असिमित अपेक्षा छन्, यो स्वभाविक पनि हो । तर हामीले बुझ्न पर्ने कुरा नयाँ व्यवस्था लागू गर्दा सुरुमा केही जटिलता ह

न्छन् र ती समाधान गर्न केही समय लाग्छ । अहिले अधिकांश तहहरूले भोगेको समस्या यही हो र हामी पनि केही जटिलताका बीच जन अपेक्षाकृत काममा अघि बढेका छौं । तथापि अघि देखिने समस्यालाई समस्याकै रुपमा नहेरी त्यहाँ भित्र रहेका धेरै सम्भावनाहरूलाई उजागर गर्दै स्थानीय तहको विकासमा बढ्दै जानु हाम्रा कर्तव्य र चुनौति हुन् । हामी जनमुखी सेवालालाई व्यवहारिक तर्फ लैजानु पर्छ, भन्ने मान्यतामा आधारित रही नगरपालिकाको समग्र विकासमा अघि बढेका छौं । हामीले खासगरी २०७५/०७६ को बजेटमा जनपरिचालन, जनसहभागिता अभिवृद्धि, विकासप्रति अपनत्व र जिम्मेवारी बोध गराई गरिब, पिछडा, महिला, दलित, मुस्लिम, आदिवासी, जनजाति लागयत समग्र लक्षित वर्गका समुदायलाई सीपमूलक तथा आयमूलक तालिम प्रदान गरी सबल र सक्षम बनाउने कार्यलाई समेट्ने प्रयास गरेका छौं । विद्यमान अवस्थामा हुवहु जनअपेक्षाहरू पुरा गर्न हामी सँग पर्याप्त स्रोत साधन तथा पूर्वाधार अभाव हुँदा नसकिए पनि विस्तारै प्रत्येक वर्ष सबै अपेक्षा पुरा गर्दै जाने अठोट लिएका छौं । तर पनि बजेटमा अधिकतम आवश्यकता र जनअपेक्षा पुरा गर्ने प्रयास गरेका छौं । बजेटले भविष्यको नगरपालिका कस्तो बनाउने भन्ने मार्ग चित्र कोरेको मेरो विश्वास छ । बजेट बनाउँदा हामीले अधिकतम क्षेत्रको राय, सल्लाह र सुझाव लिन प्रयास गरेका थियौं । सोही बमोजिम बजेटमा सम्बोधन गर्ने प्रयास पनि गरेका छौं । त्यसैले नगरपालिकाको दोस्रो नगरसभाबाट पारित बजेटले केही न केही सबै क्षेत्र, वर्ग र समुदायलाई अपनत्वबोध गराउन सकेको छ, भन्ने मैले विश्वास लिएकी छु । अन्तमा विकासको पहिलो कदम भनेको बजेट कार्यान्वयन हो, यसर्थ बजेटलाई सही तबरबाट कार्यान्वयन गर्न सम्पूर्ण नगरबासीले हामीलाई सधैँ खबरदारीसहित साथ र सहयोग दिनुहुने छ, भन्ने अपेक्षा लिएका छौं । बजेट निर्माणमा अहोरात्र खट्नुहुने नगर प्रमुख, कार्यकारी प्रमुख, वडाअध्यक्ष, सम्पूर्ण जनप्रतिनिधि, कर्मचारी, बुद्धिजीवी, विज्ञ, नगरबासी लगायत सरोकारवाला प्रति हार्दिक कृतज्ञता ज्ञापन गर्दछु ।

उमा काफ्ले
(नगर उप-प्रमुख)

उमा काफ्ले
उप-प्रमुख



सिद्धार्थनगर नगरपालिका

नगर कार्यपालिकाको कार्यालय

सिद्धार्थनगर, रुपन्देही

५ नंबर प्रदक्ष, नेपाल



शुभ - कामना

सिद्धार्थनगर नगरपालिकाको योजना तथा कार्यक्रम र आय व्ययको विवरण लगायतका विषयबस्तु समावेश गरी नगर विकास योजना नामक पुस्तिका मार्फत चालु आ.ब. २०७५/०७६ मा नगरपालिकामा हुने आय व्यय विवरण यस वर्ष सञ्चालन गरिने तथा गत वर्ष देखि निरन्तर सञ्चालन भई आएका भौतिक पूर्वाधार विकासका क्रियाकलापहरु, शिक्षा, स्वास्थ्य, कृषि, क्षमता अभिवृद्धि, सामाजिक सुरक्षा, सु-शासन, सरसफाई लगायतका विविध कार्यक्रमहरु प्रचलित ऐन, नियम, कार्यविधी बमोजिम विभिन्न चरणहरुबाट छलफल र निर्णय हुदै सर्व सम्मत रुपमा तेस्रो नगरसभाबाट पारित उल्लेखित विषयबस्तुहरु सरल माध्यमबाट सम्बन्धित सबैको जानकारीमा पुग्न लागेको अवसरमा खुशी लाग्नु स्वाभाविक नै हो ।

यस नगरपालिकाबाट तय भएको नारा “पर्यटन, उद्योग, व्यापार र शिक्षा हराभरा बुद्ध भूमि सिद्धार्थनगरको ईच्छा” लाई सार्थक तुल्याउनुको साथै नगरवासीको चाहना र आवश्यकतानुसार अझ धेरै कार्यक्रमहरु सञ्चालन गर्नुपर्ने बोध हुँदा हुँदै पनि उपलब्ध सिमित साधन स्रोतका कारण प्राथमिकताका आधारमा छनौट भएका भावना चाहना परिपूर्ति हुन नसकेता पनि पारित योजना तथा कार्यक्रमको सफल कार्यान्वयनबाट सकारात्मक दिशा निर्देश हुनेछ भन्ने मलाई विश्वास लागेको छ ।

आ.ब. २०७५/७६ मा पारित कार्यक्रम तथा बजेटको सफल कार्यान्वयनको लागि सम्बन्धित सबैको यथेष्ट सहयोग र सक्रिय सहभागिताको अपेक्षा राख्दै जनप्रतिनिधिज्यूहरुको प्रत्यक्ष निर्देशन सल्लाह सुझाव र उहाँहरुको निकट सम्पर्कमा रही हामी सम्पूर्ण कर्मचारीहरुको तर्फबाट आ-आफ्नो भूमिका पूर्णरुपमा वहन हुनेछ भन्ने विश्वास दिलाउदै अन्त्यमा यस पुस्तक प्रकाशनमा खटनु हुने सबै सम्पादक मण्डललाई धन्यवाद दिन चाहान्छु ।

ख्याम बहादुर थापा

प्रमुख प्रशाकीय अधिकृत
ख्याम बहादुर थापा
प्रमुख प्रशासकीय अधिकृत

विषयसूची

सि.नं.	विषय	पेज नं.
१	संक्षिप्त वस्तुगत विवरण	१
२	आ.व. २०७५/०७६ को वार्षिक नीति कार्यक्रम तथा बजेट वक्तव्य	४
३	सार्वजनिक महत्वको प्रस्तावहरू	११
४	नगर सभाका निर्णयहरू	१२
५	आ.व. २०७५/०७६ स्रोतगत शिर्षक अनुमानित आय-व्ययको विवरण	१६
६	आ.व. २०७३/०७४ अषाढ र २०७४/०७५ जेठ सम्मको यथार्थ एवं २०७५/०७६ को अनुमानित आय विवरण	१७
७	आ.व. २०७५/०७६ को अनुमानित व्यय बजेट तथा कार्यक्रम	२३
८	आ.व. २०७५/०७६ को लागि स्वीकृत बजेट योजना तथा कार्यक्रम	२९
९	आ.व. २०७५/०७६ को दरवन्दी अनुमानित व्यय विवरणको पुष्टाई (चालु खर्च)	४१
१०	आ.व. २०७५/०७६ को दरवन्दी अनुमानित व्यय विवरणको पुष्टाई (पूजीगत खर्च)	५१
११	नेपाल सरकारबाट स्थानिय तहमा अन्तर सरकारी वित्तिय हस्तान्तरण सशत अनुदानबाट संचालन हुने योजना तथा कार्यक्रम विवरण	५३
१२	अर्थ सम्बन्धि प्रस्तावलाई कार्यान्वयन गर्न बनेको बिधेयक २०७५	६१
१३	नगर कार्यपालिकाले आफ्नो क्षेत्र भित्र लगाउन सक्ने एकीकृत सम्पत्ती कर निर्धारणको लागि सम्पत्ती करको दर	६५
१४	आ.व. २०७५/०७६ को लागि जग्गा मूल्यांकन दर रेटको सूची	६६
१५	नगर कार्यपालिकाले आफ्नो क्षेत्र भित्र लगाउन सक्ने एकीकृत सम्पत्ती कर निर्धारणको लागि भौतिक संरचनाहरूको मूल्यांकन दर	७०
१६	भौतिक संरचनाको ह्रासकट्टी दर	७१
१७	नगर कार्यपालिकाले आफ्नो क्षेत्र भित्र आ.व. २०७५/०७६ का लागि लगाउन सक्ने बहाल कर	७२
१८	नगर कार्यपालिकाले आफ्नो क्षेत्र भित्र आ.व. २०७५/०७६ का लागि लगाउन सक्ने बहाल कर असुली प्रयोजनका लागि निर्धारण गरिएको मासिक भाडा दर तालिका	७२
१९	नगरकार्यपालिकाले आफ्नो क्षेत्र भित्र आ.व. २०७५/०७६ का लागि लगाउन सक्ने व्यवसाय करको दर	७४
२०	नगर कार्यपालिकाले आफ्नो क्षेत्र भित्र आ.व. २०७५/०७६ का लागि लगाउन सक्ने वार्षिक सवारी साधन कर	८५
२१	नगर कार्यपालिकाले आफ्नो क्षेत्र भित्र आ.व. २०७५/०७६ का लागि लगाउन सक्ने पटके सवारी साधन कर	८६
२२	नगर कार्यपालिकाले आफ्नो क्षेत्र भित्र आ.व. २०७५/०७६ का लागि लगाउन सक्ने विज्ञापन करको दर	८६
२३	नगर कार्यपालिकाले आफ्नो क्षेत्र भित्र आ.व. २०७५/०७६ का लागि लगाउन सक्ने मनोरन्जन कर	८७
२४	नगर कार्यपालिकाले आफ्नो क्षेत्र भित्र आ.व. २०७५/०७६ का लागि वडा र अन्य सेवा शुल्क	८७

सि.नं.	विषय	पेज नं.
२५	नगर कार्यपालिकाले आफ्नो क्षेत्र भित्र लगाउन सक्ने नक्सा पास दस्तुर तथा सो सम्बन्धी व्यवस्था	८७
२६	नक्सा पास सेवा शुल्क (निर्माण सामाग्री राखे वापत)	८८
२७	नगर कार्यपालिकाले आफ्नो क्षेत्र भित्र आ.व. २०७५/०७६ का लागि लगाउन सक्ने पार्किङ्ग शुल्कको दर	८९
२८	नगर कार्यपालिकाले आफ्नो क्षेत्र भित्र आ.व. २०७५/०७६ का लागि सिफारिस अन्य दस्तुर	९०
२९	नगर कार्यपालिकाले आ.व. २०७५/०७६ का लागि हाट बजार बैठकी कर तथा पार्किङ्ग शुल्क दर	९२
३०	नगर कार्यपालिकाले आ.व. २०७५/०७६ का लागि बस पार्क प्रवेश शुल्क (पार्किङ्ग शुल्क)	९३
३१	नगर कार्यपालिकाले आ.व. २०७५/०७६ का लागि बार्षिक न्युनतम ठेक्का अंक तोकेको	९३
३२	कर्मचारी दरबन्दी विवरण (आ.व. २०७५/०७६)	९४
३३	सिद्धार्थनगर नगरपालिकाको स्वीकृत संगठन संरचना	९५
३४	स्वीकृत दरवन्दी अनुसार आ.व. २०७५/०७६ श्रावण देखि आषाढ सम्मको तलबी विवरण तालिका	९६
३५	जिल्ला अतिथि गृह तर्फको स्वीकृत दरवन्दी अनुसार आ.व. २०७५/०७६ श्रावण देखि आषाढ सम्मको तलबी विवरण तालिका	१०१
३६	नेपाल सरकारबाट थप स्वीकृत दरवन्दी अनुसार आ.व. २०७५/०७६ श्रावण देखि आषाढ सम्मको तलबी विवरण तालिका	१०१
३७	आ.व. २०७५/०७६ श्रावण देखि आषाढ सम्म करार सेवा तर्फको तलबी विवरण तालिका	१०२
३८	स्वास्थ्य तर्फ: स्थायी कर्मचारीको तलव शिर्षक	१०४
३९	नेपाल सरकारबाट थप स्वीकृत दरवन्दी अनुसार आ.व. २०७५/०७६ श्रावण देखि आषाढ सम्मको तलबी विवरण तालिका (प्रशासन तर्फ)	१०५
४०	आ.व. २०७५/०७६ श्रावण देखि आषाढ सम्म करार सेवा तर्फको तलबी विवरण तालिका	१०६
४१	स्वीकृत दरवन्दी अनुसार आ.व. २०७५/०७६ श्रावण देखि आषाढ सम्मको तलबी विवरण तालिका (वारुणयन्त्र तर्फ)	१०८
४२	आ.व. २०७५/०७६ श्रावण देखि आषाढ सम्मको तलबी विवरण तालिका (स्वस्थ्य तर्फ: अस्थायी करार सेवा र दैनिक ज्यालादारी तर्फका कर्मचारीको सरसफाई खर्च शिर्षक	१०९
४३	तेस्रो नगर सभा २०७५/३/१० उपस्थिती	१११
४४	तेस्रो नगर सभा २०७५/३/१७ उपस्थिती	११४
४५	तेस्रो नगर सभा २०७५/३/१८ उपस्थिती	११७

संक्षिप्त बस्तुगत विवरण

१. भौगोलिक अवस्थिति

देशान्तरः ८३° २६' पूर्वी

अक्षांसः २७° ३१' उत्तर

२. क्षेत्रफलः ३६.०३ व.कि.मी. (रुपन्देही जिल्लाको २.६४ प्रतिशत र नेपालको ०.०२४ प्रतिशत रहेको)

३. उचाईः ११० मिटर समुद्रसतहबाट

४. सिमानाः पूर्वः बगाहा र बसन्तपुर गा.वि.स., पश्चिमः हाटी बनगाई गा.वि.स.

उत्तरः पडसरी र फर्साटिकर गा.वि.स., दक्षिणः सुनौली (महाराजगञ्ज जिल्ला, भारत)

५. भू-उपयोगः

क्र.सं.	वर्गीकरण	क्षेत्रफल (हेक्टर)	प्रतिशत
१.	कृषि क्षेत्र	२९६५	८२.२९००
२.	आवास क्षेत्र	३११	८.६३००
३.	बजार क्षेत्र	५५	१.५३००
४.	अन्य क्षेत्र	२७२	७.५५००

६. नदीनालाहरूः डण्डा र घाघरा खोला

७. हावापानीः उष्णप्रदेशीय

८. अधिकतम तापक्रमः ४५.२° सेल्सियस (वैशाख/जेष्ठ)

९. न्यूनतम तापक्रमः २.४° सेल्सियस (सन् २०११/१/१२, २०६७ पुस/माघ)

१०. औसत वर्षाः १४३६.५ मि.मि.

११. धेरै वर्षाः साउन/ भाद्र महिना

१२. राजनीतिक/प्रशासनिक विभाजन

निर्वाचन क्षेत्र नं. २ मा रहेको, १३ वटा वडामा विभाजित

१३. जनसंख्या (२०६८):

जम्मा जनसंख्याः ६३४८३

महिलाः ३१८१०

पुरुषः ३१६७३

जम्मा घरधुरी संख्याः १२,४९७

घरपरिवारको औषत सदस्य संख्याः ५.०७

जनघनत्वः ३०१२ जना प्रति वर्ग कि.मी

पुरुष महिला अनुपातः १.०५

१४. प्रमुख ५ जातिः ब्राह्मण (पहाडी), मुसलमान, क्षेत्री, मगर, गुरुङ्ग

१५. धर्मः हिन्दू, इस्लाम, बौद्ध,

१६. घटना दर्ता (२०७१ बैशाख देखि २०७१ चैत्र सम्मको)

● जन्म दर्ता : पुरुष ७९२, महिला ६९५

जम्मा १,४८७

- मृत्यु दर्ता : पुरुष १६९ महिला १२५ जम्मा २९४
- विवाह दर्ता : जम्मा ६६७
- बसाई सराई दर्ता : जम्मा २६८
- सम्बन्ध बिच्छेद : जम्मा ८
- १७. जम्मा साक्षरता: ७८.९४%
- १८. सामुदायिक विद्यालय:

प्रा.वि. संख्या: ६	नि.मा.वि. संख्या: ३,	मा.वि. संख्या: ६
--------------------	----------------------	------------------
- १९. संस्थागत विद्यालय:

प्रा.वि. संख्या: ५	नि.मा.वि. संख्या: २	मा.वि. संख्या: १६
--------------------	---------------------	-------------------
- २०. मदर्सा: १०
- २१. उच्च मा.वि.: सामुदायिक: २ संस्थागत: ४
- २२. क्याम्पस: सामुदायिक: ४ संस्थागत: ६
- २३. रंगशाला/खेलमैदान: सिद्धार्थ रंगशाला, सि.न.पा. वार्ड नं. ३ मा, क्षेत्रफल ५-०-१७ रहेको ।
- २४. सिटी हल: सभा गृह सि.न.पा वार्ड नं. १३
- २५. जिल्ला अस्पताल: भीम अस्पताल, शैया संख्या: २५ (स्वीकृत) संचालित ५० बेड, डाक्टरको दरबन्दी संख्या: ६ जना,
- २६. संस्थागत अस्पताल: लुम्बिनी रण-अम्बिका शाह आँखा अस्पताल, श्री कृष्ण नेत्रालय, लुम्बिनी नेत्रालय, युनिभर्सल कलेज अफ मेडिकल साइन्सेज शिक्षण अस्पताल, युनिभर्सल कलेज अफ डेण्टल सर्जरी, मर्चवार पो लीक्लिनिक् प्रा.लि, भैरहवा हस्पिटल प्रा.लि., सिद्धार्थनगर सीटी हस्पिटल प्रा.लि.
- २७. एम्बुलेन्स सेवा: ८ वटा
- २८. खानेपानी तथा सरसफाई:

फोहरमैला संकलन: दैनिक करिब २१ टन

स्थायी डम्पिङ साइट: निर्माणाधिन अवस्थामा रहेको (जग्गा खरीद भईसकेको)
- २९. सडक तथा ढल

सडक पिच : ५५.९२ कि.मि.	ग्रेभल : ९०.३७ कि.मि.
मुख्य ढल : १४.०६ कि.मि.	सहायक ढल : ३५.० कि.मि.
- ३०. बसपार्क: नगरपालिकाको वडा नं. ३ मा सिद्धार्थ बस टर्मिनल संचालनमा रहेको ।
- ३१. विमानस्थल: गौतमबुद्ध विमानस्थल वडा नं. ४ विमानघाट पथ, अन्तरीष्ट्रिय विमानस्थल निर्माणाधिनमा रहेको
- ३२. सञ्चार प्रणाली

टेलिफोन (वितरण): ९८११०	हुलाक: जिल्ला हुलाक कार्यालय
पत्रपत्रिका/सूचना केन्द्र:	टेलिभिजन नेटवर्क: २ वटा
एफ.एम.: २ वटा	सिनेमा हल २
- ३३. सुरक्षा भत्ता वितरण: १४७३ जेष्ठ नागरिक, १२१२ एकल महिला, २६ अपाङ्ग, २३ लोपोन्मुख, १८ दलित विपन्न वर्गका बालबालिका गरी कुल जम्मा २७५२ (आ.ब. २०७१/७२)

३४. खेति उत्पादन क्षेत्र

खेती उत्पादन क्षेत्र :- १९५२ हेक्टर

धान : १६३५ हेक्टर, ५५.१४००

गहुँ : ८३६ हेक्टर, २८.१९००

तेलहन : ३०८ हेक्टर, १०.३९००

दलहन : ७५ हेक्टर, २.५३००

आलु : ४८ हेक्टर, १.६२००

तरकारी : २२ हेक्टर, ०.७५००

अन्य : ४१ हेक्टर, १.३८००

३५. खानापकाउने मुख्य इन्धन: ग्यास, मट्टितेल

३६. बारूणायन्त्र: ४ वटा (चालु हालतमा ३ वटा)

३७. नगरपालिका स्थापना

भैरहवा नगर पञ्चायत गठन : वि.सं. २०२४ (सन् १९६७)

सिद्धार्थनगर नगर पञ्चायत नामकरण : वि.सं. २०३४ (सन् १९७७)

सिद्धार्थनगर नगरपालिका : वि.सं. २०४७ जेष्ठ २८ गते (सन् १९९०)

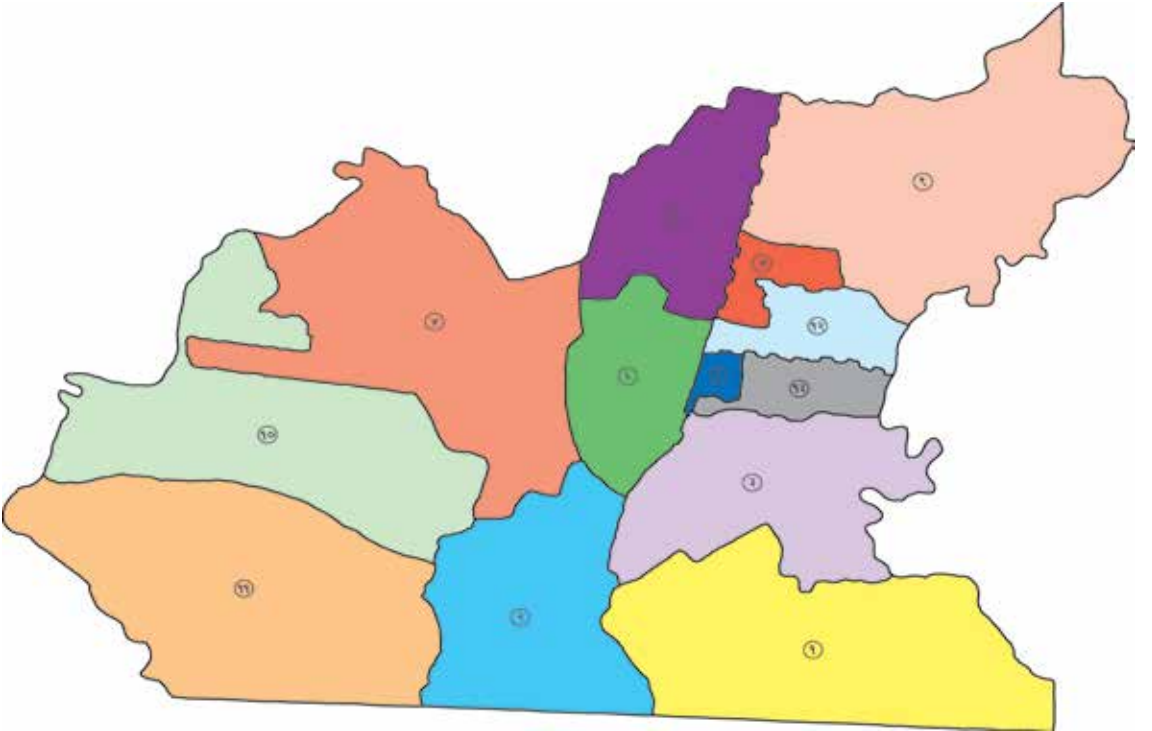

सहभागी नगर सभासद् मित्रहरू ।

नेपालको संविधान बमोजिम गठित हाम्रो सिद्धार्थनगर नगरपालिकाको तेस्रो नगरसभामा पाल्नु भएका सम्पूर्ण सभासद् ज्यूहरूलाई हार्दिक स्वागत अभिवादन गर्दछु । नेपाललाई आजको अवस्थामा ल्याई पुर्याउनका लागि विभिन्न कालखण्डमा भएका आन्दोलनहरूमा साहदत हुनु भएका सम्पूर्ण ज्ञात अज्ञात सहिदहरू प्रति हार्दिक श्रद्धान्जली व्यक्त गर्दछु ।

यस नगरपालिकाले आफ्नो २०७५/०७६ को वार्षिक नीति कार्यक्रम तथा बजेट तयारी गर्ने क्रममा प्रचलित ऐन, नियम तथा नेपाल सरकार र प्रदेश सरकारको मार्गदर्शन अनुरूप यहाँको विभिन्न क्षेत्र समुदाय साथै सबै वडा समितिहरूबाट प्राप्त भएका माग तथा योजनाहरूलाई विभिन्न विषयगत समितिहरू राजश्व परामर्श समिति, श्रोत अनुमान तथा बजेट निर्धारण समिति, बजेट तथा कार्यक्रम तर्जुमा समितिको बैठकहरूको निर्णयका आधारमा यो वार्षिक नीति कार्यक्रम तथा बजेट तयार गरी नगर कार्यपालिकाको बैठकबाट निर्णय भई आजको यो नगरसभामा निर्णयार्थ पेश गरेको छु । यो नीति कार्यक्रम तथा बजेट निर्माणका क्रममा नगर कार्यपालिकाका सदस्यज्यूहरू, विभिन्न समितिका पदाधिकारीहरू, कर्मचारीहरू र सरोकारवालाहरूको सकृय सहभागिता र सहयोग रहेको छ । यस पुनित कार्यमा सहयोग पुर्याउनु हुने सम्पूर्ण महानुभावहरूमा धन्यवाद व्यक्त गर्न चाहन्छु ।

यस नगरपालिकाले आफ्नो २०७५/०७६ को वार्षिक नीति, कार्यक्रम तथा बजेट तयारी गर्ने सन्दर्भमा नेपाल सरकार र प्रदेश सरकारको नीति र मार्गदर्शन अनुरूप १३ वटै वडाहरूबाट प्राप्त भएका सम्पूर्ण मागहरूलाई विभिन्न विषयगत समिति, श्रोत अनुमान तथा बजेट सीमा निर्धारण समिति र वजेट तथा कार्यक्रम तर्जुमा समितिको बैठकबाट प्राथमिकता तोकी योजना छनौट गरी छनौट भएका योजना तथा कार्यक्रमहरू नगर कार्यपालिकाको बैठकबाट निर्णय भई नगर सभामा निर्णयार्थ पेश भएका छन् । यसरी योजनाहरूको निर्णय हुने क्रममा न.पा. वार्डका सदस्यज्यूहरू र सरोकारवालाहरूको सहभागिता र सहयोग रहेको छ । यस पुनित कार्यमा सहयोग पुऱ्याउनु हुने सम्पूर्ण महानुभावहरू धन्यवादका पात्र हुनुहुन्छ ।

आ.ब. २०७५/०७६ मा नेपाल सरकार र प्रदेश सरकारबाट प्राप्त समानिकरण र राजश्व वाँडफाड तथा आन्तरिक आयको बजेटबाट वडा वडामा सञ्चालन हुने कार्यक्रमका लागि रु ३ करोड १३ लाख ५० हजार, स्वागतद्वार निर्माणका लागि रु २ करोड र समपूरक कोषको लागि रु ५ करोड विनियोजन गरिएको छ । एकिकृत शहरी विकास आयोजनाका लागि रु ३५ करोड विनियोजन गरिएको छ । क्षेत्रीय शहरी विकास आयोजनाको लागि रु १ अरब ४ करोड विनियोजन गरिएको छ । सडक बोर्ड नेपाल तर्फ सडक पिच मर्मतका लागि करीब रु १ करोड ७८ लाख छुट्टयाईएको छ । यसका अतिरिक्त सामुदायिक भवनका लागि हाटबजारमा रु १ करोड, पार्क निर्माण १ करोड, स्वर्गद्वारीघाट लगायत विभिन्न निर्माण कार्यक्रम तथा बजेट प्रस्ताव गरिएको छ ।

क्षेत्रिय शहरी विकास कार्यक्रम अर्न्तगत सडकको दुवै तर्फ खानेपानी पाईपलाईन विस्तार, विद्युत पोल व्यवस्थापन, फुटपाथ, रोड फर्निचर, हरियाली र सोलार सडक वृत्त सहितको सडक निर्माण ३५ कि.मि. निर्माणाधिन अवस्थामा छ भने, डुवान क्षेत्र न्यूनीकरणका लागि डुवान क्षेत्रमा १२ कि.मि. सतह ढल निर्माण हुदैछ। एकिकृत शहरी विकास आयोजना अर्न्तगत ओमसतिया गाउँपालिका वडा नं. ५ स्थित गौरीमा रहेको ६ विगाहा क्षेत्रफल जग्गामा व्यवस्थित फोहोरमैला प्रशोधन केन्द्र निर्माण शुरु हुने अवस्थामा रहेको छ।

योजना तर्जुमाका आधारहरू

आर्थिक वर्ष २०७५।०७६ को नगर विकास योजना तर्जुमा गर्ने सन्दर्भमा निम्नलिखित विषय बस्तुहरूलाई आधार मानी योजना तर्जुमा गरिएको छ :

- क) संघ र प्रदेश सरकारबाट प्राप्त निर्देशनहरू,
- ख) दातृ निकायसंग भएका संझौताहरू,
- ग) प्रथम आवाधिक नगर विकास योजना,
- घ) वडा समितिबाट प्राप्त भएका मागहरू,
- ङ) बजेट तर्जुमा निर्देशिका, २०७४,
- च) नेपालको संविधान, २०७२,
- छ) स्रोत साधनको उपलब्धता,
- ज) राजनैतिक सहमति,
- झ) स्थानीय सरकार सञ्चालन ऐन, २०७४ आदि।

अब म नगरको एकीकृत विकासका लागि आगामी आ.ब. २०७५।०७६ मा अवलम्बन गरिने नीतिहरू प्रस्तुतिका लागि अनुमति चाहन्छु।

- नगरमा बसोबास गरिरहनु भएका ८५ वर्ष उमेर पुरा भएका ज्येष्ठ नागरिकहरूको सम्मानका लागि घरघरमा गई स्वास्थ्य परीक्षण गरिनेछ।
- यस नगरलाई हरित नगरको रूपमा विकास गर्नका लागि वृक्षारोपण सम्बन्धी विशेष कार्यक्रम तयार पारी ५ वर्ष भित्रमा सबै सडक छेउ, खाली सार्वजनिक र ऐलानी जग्गाहरूमा वृक्षारोपण गरिनेछ।
- महिला सशक्तीकरणका लागि विभिन्न कार्यक्रमहरू संचालन गरिनेछ। दाइजोप्रथा, महिला हिंसा, बालविवाह, पढाई विचमा छोड्ने प्रवृत्तिलाई न्युनीकरण गर्न चेतनामूलक कार्यक्रमलाई निरन्तरता दिईनेछ।
- यस नगरभित्र रहेका सबै भवनहरूमा एकरूपता कायम गरी सहरी सौन्दर्य बढाउन सबै घरहरूमा एउटै रंग लगाउने नीति लाई निरन्तरता दिईनेछ।
- सिद्धार्थनगरलाई मानव बसोबास योग्य बनाउने सन्दर्भमा सहरको रूपमा रूपान्तरण गर्न भौतिक पूर्वाधार निर्माण सम्बन्धी कार्यक्रम संचालनमा रहेको छ। यसलाई दिगो राख्न र संरक्षण गर्न नगरवासीको तर्फबाट आफ्नो दायित्व पुरा गर्नेमा नगरपालिका विश्वस्त छ।
- यस नगरलाई डुवान, हिलो र धुलोबाट जोगाउनका लागि हाल सञ्चालित विभिन्न भौतिक पूर्वाधार विकास सम्बन्धी कार्यहरूलाई तोकिएको समयमा सम्पन्न गर्न विशेष पहल गरिनेछ। त्यस्तै थप नयाँ कार्यक्रमहरू पनि

चालु आ.ब. बाट क्रमशः सञ्चालन गरिनेछ। यस कार्यमा सधाभै सबै नगरवासीहरूबाट सहयोग र सद्भाव रहनेछ भनी नगरपालिकाले अपेक्षा लिएको छ।

- युवाहरूमा देखापरेका निराशा र कुण्ठा समाजको प्रगतिको लागि बाधक हुन्छ अतः युवाहरूमा उत्प्रेरणा जगाई सकारात्मक सोचको विकास गराउन सामाजिक कार्य (विभिन्न खेलकुद कार्यक्रम मार्फत) मा युवाहरूलाई परिचालन गर्ने नीति अवलम्बन गरिनेछ।

१) भौतिक विकासतर्फ :

- एकीकृत एवं क्षेत्रीय शहरी विकास आयोजना अन्तर्गत नगर क्षेत्रका प्रमुख सडक तथा सतह ढलको मुख्य संजाल विस्तार तथा पुननिर्माण एवम् फोहरमैला व्यवस्थापन कार्यका लागि नगरपालिकाबाट उपलब्ध गराउनुपर्ने पारस्परिक कोषमा कमी आउन नदिई समयमै कार्य सम्पन्न गर्न जोड दिइनेछ।
- नगर क्षेत्र पूर्वाधार विकास कार्यक्रमबाट प्राप्त हुने अनुदानलाई नगर यातायात गुर्योजना समेतका आधारमा एकीकृत शहरी विकास आयोजना सञ्चालन गरिएकोछ।
- स्थानीय जनताको समेत प्रत्यक्ष लगानी रहने गरी साभेदारीमा संचालन हुने योजनाको कार्यान्वयनमा सकेसम्म स्थानीय समुदायलाई प्राथमिकता दिइनेछ।
- स्थानीय समुदायको संयुक्त लगानीमा संचालन हुने योजनालाई अधिक प्राथमिकता दिइने छ। यस्ता योजना स्वीकृतिका लागि योजनामा माग गर्नुपूर्व समुदायबाट जम्मा गर्नुपर्ने रकम नगरपालिकाको खातामा जम्मा गरिसक्नु पर्ने र त्यस्तो योजनाको कार्यान्वयन सोही समुदायका सदस्यहरू मध्येबाट उपभोक्ता समिति मार्फत गरिनेछ।
- सडक ग्राभेल गर्ने कार्यका लागि नगरपालिका र स्थानीय जनताको लागत सहभागितामा उपभोक्ता समितिहरूबाटै कार्यान्वयन गर्न प्राथमिकता दिने नीतिलाई निरन्तरता दिइनेछ।
- भवन निर्माण आचार संहिताको प्रभावकारी कार्यान्वयनका साथै सडक अधिकार क्षेत्र एवं सार्वजनिक जमिन मिच्ने गरी संरचना निर्माण गर्न नदिने नीतिलाई कडाईका साथ निरन्तरता दिइनेछ।
- नेपाल सरकारबाट जारी भएको भूउपयोग नीतिको कार्यान्वयन तथा निजी क्षेत्रबाट संचालन गरिने जग्गा विकास कार्यलाई प्रभावकारी र व्यवस्थित गर्न आवश्यक पहल गरिनेछ।
- नगरपालिकाको स्वामित्वमा रहेका सार्वजनिक जग्गा जमिनहरू खोजी र संरक्षण गर्न विशेष कार्यहरू गरिने छ।

२) सामाजिक क्षेत्रको विकासतर्फ :

- कुनै पनि नगरको सर्वाङ्गीण विकास त्यस नगरमा हुने भौतिक विकासको साथसाथै सामाजिक विकासको भूमिका पनि अहम रहन्छ। नगरमा भएका विभिन्न किसिमका निर्माणाधीन पूर्वाधारहरूको संरक्षण गर्ने सोचाईमा परिवर्तन नभए सम्म जति सुकै पूर्वाधारको विकास गरेपनि समाज अघि बढ्न सक्दैन हामी सबैले नगरमा निर्माण भएका संरचनाहरूको संरक्षण गर्दै विभिन्न सामाजिक विकासका क्रियाकलापमा सहभागी भई नगर विकासमा टेवा पुऱ्याउने सोचको विकास गरिनेछ।
- शहरी स्वास्थ्य केन्द्रको सुदृढीकरण गर्दै सेवा प्रवाहमा थप प्रभावकारिता ल्याउन आवश्यक पहल गरिनेछ। साथै स्वास्थ्य स्वयंसेविकाहरूको क्षमता विकासमा समुचित जोड दिइनेछ।

- वातावरण मैत्री स्थानीय शासन पद्धतिको कार्यान्वयन तथा फोहरमैला व्यवस्थापनमा सार्वजनिक निजी साभेदारीको अवधारणा अनुरूप निजी क्षेत्रको संलग्नता बृद्धि गर्नमा जोड दिइनेछ।
- विशेष सरसफाई अभियान संचालन गरी नगर सफाईमा जनसहभागिता अभिवृद्धि गरिनेछ। साथै फोहरमैला व्यवस्थापन ऐनका दण्डात्मक व्यवस्थाहरुलाई कडाईका साथ कार्यान्वयन गरिनेछ।
- नगरपालिका खुल्ला दिशामुक्त क्षेत्र घोषणा भई सकेको सन्दर्भमा अब POST ODF (खुला दिशा मुक्त घोषणा पश्चात) क्रियाकलापहरुलाई निरन्तरता दिईनेछ।
- बालमैत्री स्थानीय शासन कार्यान्वयन गर्नका लागि आवश्यक क्रियाकलापहरु सञ्चालन गरिनेछ।
- सामाजिक विकास एवम् सानातिना पूर्वाधार विकासका लागि स्थानीय बासिन्दाहरु प्रत्यक्ष सहभागी हुने गरी टोलविकास संस्था गठन गरी परिचालन गर्नका लागि कार्यविधि बनाइ लागु गरिनेछ।
- सहकारी आर्थिक समृद्धिको एक महत्वपूर्ण पक्ष हो। सहकारी सस्थाहरु स्थानीय तहमा हस्तान्तरण भई सकेको बर्तमान परिपेक्षमा यस क्षेत्रको विकास, आवश्यक मात्रमा दर्ता, नियमन र अनुगमन गरिनेछ।
- दैनिक रुपमा उत्पादन हुने जैविक फोहरमैलाबाट विद्युत उत्पादन गर्न सकिने विषयमा अध्ययनका लागि आवश्यक पहल गरिनेछ।
- सडक बत्तिको व्यवस्थापनलाई कम खर्चिलो र प्रभावकारी बनाउन सौर्य सडक बत्ती राख्ने कार्यमा नेपाल सरकार, स्थानीय समुदाय र नगरपालिकाको संयुक्त लगानीको अवधारणा कार्यान्वयनमा ल्याइनेछ।
- छाडा चौपाया व्यवस्थापन, फुटपाथ तथा पार्किङ्ग व्यवस्थापन आदि कार्यलाई थप प्रभावकारी बनाउन केही रकम विनियोजन गरिएकोछ।
- विपद् जोखिम न्यूनीकरणको लागि विपद् व्यवस्थापन कोषमा जम्मा गर्ने स्रोतमा बृद्धि गरी। कोषको संचालनका लागि छुट्टै विनियमावली तर्जुमा गरी कार्यान्वयन गरिनेछ।
- दमकल संचालन खर्चमा मितव्ययिता कायम गरी प्रभावकारी रूपले सेवा प्रवाह गर्ने व्यवस्था मिलाउन अन्य स्थानीय तह सँग समन्वय गरि संयुक्त रुपमा संचालन गर्न पहल गरिनेछ।
- बृक्षारोपण तथा वातावरण संरक्षणका लागि जनसहभागिता अभिवृद्धि गर्न जोड दिइनेछ।
- खेलकुद, भाषा, साहित्य, कला र संस्कृतिको विकासका लागि थप सहयोग जुटाउन आवश्यक पहल कदमी गरिनेछ।

३) आर्थिक क्षेत्रको विकासतर्फ:

- युवा जनशक्तिको बढ्दो विदेश पलाईनलाई रोक्न सहयोग पुग्ने गरी स्वरोजगारमूलक सिप विकास र व्यवसायिक कृषितर्फ आकर्षित गर्न प्रोत्साहन गरिने छ।
- व्यवसायिक कृषि विकासको माध्यमद्वारा गरिबी निवारण गर्ने गरी कार्यक्रम संचालन गर्न जोड दिइनेछ।
- पर्यटन विकासका लागि पार्क तथा मनोरंजन स्थलहरुको संभाव्यता अध्ययन एवं निजी क्षेत्रको लगानी आकर्षित गर्न सकिने क्षेत्रहरुको खोजी गरिनेछ।
- पर्यटन, उद्योग, व्यापार, कला संस्कृति आदिको प्रबर्द्धनका लागि निजी क्षेत्रका संस्थाहरुद्वारा आयोजना गरिने मेला महोत्सवहरुलाई यथाशक्य सहयोग उपलब्ध गराउने नीतिलाई निरन्तरता दिइनेछ।

४) लक्षित तथा समावेशी विकासतर्फ :

- प्रारम्भिक बाल विकास केन्द्रको भौतिक विकास र सिकाई सामाग्रिको उपलब्धतामा जोड दिइनेछ। बालमैत्री स्थानीय शासन पद्धतिको अबलम्बन गरिनेछ।
- बाल क्लबहरूको संस्थागत सुदृढीकरण तथा यस्ता क्लबहरू मार्फत बालबालिकाहरूको क्षमता विकासका लागि अवसरहरू सृजना गर्न जोड दिइनेछ।
- महिला, आदिवासी जनजाति, मधेशी, मुस्लिम, पिछडाबर्ग, दलित आदि लक्षित वर्गको कार्यक्रम छनौट गर्दा त्यस्ता वर्गका विपन्न जनताको आय आर्जन, सीप विकास र क्षमता अभिवृद्धिमा जोड दिइनेछ।
- लक्षित वर्गका कार्यक्रम छनौट, कार्यान्वयन, अनुगमन तथा मूल्यांकनमा सम्बन्धित वर्गको प्रत्यक्ष संलग्नतालाई सुनिश्चित गरिनेछ। यसका लागि नगर तहमा आवश्यक संस्थागत संयन्त्र गठन गरी कृयाशिल गराइनेछ।
- अपाङ्गता भएका व्यक्ति र जेष्ठ नागरिकहरूको कल्याणका लागि विशेष कार्यक्रम सञ्चालनको व्यवस्था मिलाईनेछ।
- बालश्रम न्युनीकरण र विचैमा विद्यालयबाट पढाई छाडने प्रवृत्ति आदिलाई निरुत्साहित गरिनेछ।

५) संस्थागत सुदृढीकरण, सुशासन तथा दिगो विकासतर्फ :

- योजनाको कार्यान्वयन तहमा पारदर्शिता कायम गर्न ठेक्का पट्टामा विद्युतीय प्रणाली (E-Bidding) को उपयोगमा जोड दिनुका साथै आयोजना सूचनापाटी तथा सार्वजनिक परीक्षणलाई समेत प्रभावकारी बनाइनेछ।
- नगरपालिकाका गतिविधि र सूचनाहरू प्रगति प्रतिवेदन, स्थानीय पत्रपत्रिका, रेडियो, टेलिभिजन तथा वेभसाइट मार्फत प्रकाशन र प्रसारण गरिने कार्यलाई निरन्तरता दिइनेछ।
- नागरिकको सूचनाको हकलाई सुनिश्चित गर्नको लागि सूचना अभिलेखीकरण सम्बन्धी क्षमता विकासमा जोड दिइनेछ।
- नगरपालिकाबाट संचालन हुने विकास निर्माणका कामहरूमा गुणस्तर कायम गर्न अनुगमन, सुपरिबेक्षण तथा मूल्यांकन कार्यलाई अझ बढी प्रभावकारी बनाइनेछ।
- नगरपालिकाको सेवा प्रवाहलाई थप प्रभावकारी बनाउन आवश्यक पर्ने सफ्टवेयरको व्यवस्था तथा कर्मचारीहरूको क्षमता विकास एवं संगठनात्मक अध्ययन लगायत आवश्यक संस्थागत सुधार गरिनेछ।
- नगरपालिकाको आन्तरिक आय वृद्धिको लागि विभिन्न पेशा व्यवसायलाई करको दायरामा ल्याउने, सम्भाव्य र उपयुक्त ठाउँहरूमा पार्किङ शुल्क लगाउने, करका दरहरूमा समयानुकूल परिमार्जन गर्ने तथा करदाता शिक्षा कार्यक्रम आदि मार्फत नागरिकहरूमा कर तिर्ने भावना जागृत गराउन पहल गरिनेछ।
- वडा समितिहरूबाट प्रदान गरिने सेवा प्रवाहलाई अझ बढी प्रभावकारी बनाउन कम्प्युटर पद्धतिको शुरुआत गराइनेछ।
- प्रशासनिक खर्च कटौतीका लागि अनावश्यक रिक्त दरबन्दीहरू खारेज गर्ने नीतिलाई निरन्तरता दिइनेछ। साथै कर्मचारी प्रशासनमा दण्ड र पुरस्कारको नीतिलाई अझ बढी प्रभावकारी बनाउदै लगिनेछ।
- सुशासन र पारदर्शितालाई मध्यनजर राख्दै नागरिकको गुनासो सम्बोधन गर्न र सुभाक्का लागि हट लाईनको व्यवस्थाको गरि सकिएको छ। दैनिक क्रियाकलापलाई टेलिभिजन डिस्प्ले मार्फत जानकारी गराइनेछ।

- यस नगरलाई पर्यटकिय नगरको रूपमा क्रमश विकसित गरिदै लगिने नीति अनुसार चालु आ.ब. मा बेलहियामा प्रवेशद्वार, पार्क र वोटिङ्ग सञ्चालन गर्ने कार्यक्रम रहेको छ। व्यवस्थित तवरबाट योजना तथा कार्यक्रम सञ्चालन गर्नका निम्ती निश्चित क्षेत्रहरूलाई समेटेर Project Bank तयार गरिनेछ।
- करेशाबारी कौशिकेती टोलटोलमा बोटबिरुवा रोप्ने नीति अवलम्बन गरिनेछ।
- सामुदायिक विद्यालयको शैक्षिक गुणस्तरमा बृद्धि गर्नका लागि यस्ता विद्यालयमा अध्ययनरत उत्कृष्ट विद्यार्थीहरूलाई प्रोत्साहन गर्ने नीति अवलम्बन गरिनेछ।
- नगरवासिहरूमा स्वरोजगार उन्मुख गराउन क्षमता विकास सम्बन्धी विविध कृयाकलापहरू सञ्चालन गरिनेछ।
- यस नगरपालिकाको पहलमा सहरी विकास मन्त्रालयद्वारा नगरपालिका भित्र ३७ कि.मी. सडक पिच निर्माण बसपार्कको पूर्व तर्फको जग्गामा गाडी पार्किङ्ग र पश्चिम तर्फको जग्गामा आर्कशक पार्क र पञ्चबाटिकामा पार्क बनाउने कार्यपनि निर्माणाधिन अवस्थामा रहेको।
- हाटबजारमा सामुदायिक भवन अन्तर्गत व्यवस्थित बजार निर्माण गर्ने कार्य प्रस्ताव गरिएको।

उपस्थित सभासद ज्यूहरू,

अब म माथी उल्लिखित नीति तथा कार्यक्रमहरूको कार्यन्वयनको लागि आ.व. २०७५/०७६ को बजेट प्रस्तुत गर्ने अनुमति चाहन्छु। आ.व. २०७५/०७६ को लागि नगरपालिकाको कुल बजेट रु २ अरब ४९ लाख ८१ हजार रहेको छ। जसमा चालू खर्च (विषयगत कार्यालय समेत गरी) तर्फ रु ४३ करोड १ लाख ८६ हजार अर्थात् २१.४६ प्रतिशत रहेको छ। त्यसै गरी पूंजीगत खर्चतर्फ १ अर्व ५७ करोड ४७ लाख ९५ हजार अर्थात कुल बजेट रकमको ७८.५४ प्रतिशत रहेकोछ।

आ.व. २०७५/०७६ को लागि प्रस्तावित कूल आयमध्ये आन्तरिक आयतर्फ कर, दस्तुर, शुल्क समेतबाट गरी ९ करोड २७ लाख ९५ हजार, नेपाल सरकारको वित्तिय समानीकरण अनुदान तर्फ १७ करोड १३ लाख राजश्व बाडफाडबाट ८ करोड १३ लाख ५४ हजार, प्रदेश सरकारको समानीकरण अनुदान ५० लाख ८० हजार, शसर्त अनुदान ७५ लाख राजश्व बाँडफाडबाट ९० लाख ५२ हजार, सडक बोर्ड नेपाल बाट १ करोड २५ लाख, नगरविकास कोष अनुदान २५ लाख, जग्गा रजिष्ट्रेशन बाँडफाडको १ करोड, LGCDP को २५ लाख, सामाजिक सुरक्षा भत्तामा रु ७ करोड, सिमाक्षेत्र विकासमा रु ३० लाख, लागत सहभागीतामा रु ५० लाख प्राप्त हुने अनुमान गरिएको छ। त्यस्तै गरी एशियाली विकास बैंक तर्फ अनुदानमा एकीकृत शहरी विकास आयोजनमा २८ करोड तथा क्षेत्रीय शहरी विकास आयोजना तर्फ रु १ अरव र नगर विकास कोषको ऋण रु ५ करोड २५ लाख, प्राप्त हुने अनुमान गरिएको छ।

अब म आ. ब. २०७५/०७६ का लागि नगरपालिकाले गर्ने लगानीका मुख्य मुख्य प्राथमिकताहरूलाई उल्लेख गर्ने अनुमति चाहन्छु। नगरपालिकाबाट गरिने लगानीमध्ये भौतिक पूर्वाधारमा १ अर्व ५७ करोड ४७ लाख ९५ हजार (७८.५४ प्रतिशत) रहेको छ। भौतिक पूर्वाधारतर्फ विनियोजित रकम मध्ये सडक, सतह ढल र फोहोरमैला प्रशोधन केन्द्रमा रु. १ अरव ३९ करोड विनियोजित गरिएको छ। नियमित नगर सरसफाई तर्फ २ करोड ३० लाख, सडक बत्ति व्यवस्थापनका लागि रु. ४० लाख स्वीकृत गरिएको छ। सामाजिक विकास अन्तर्गत महिला, बालबालिका, दलित, जनजाति, अपांग, ज्येष्ठ नागरीक, मुस्लिम आदि लक्षित वर्गको विकासका लागि रु ३७ लाख ५८ हजार विनियोजन गरिएको छ। IUDP, RUDP सडक बोर्डका योजना बाहेक वडास्तरिय अन्य योजनाको लागि रु ३ करोड ५० हजार

विनियोजन गरिएको छ।

नीति, कार्यक्रम र बजेटको विस्तृत विवरण नगर विकास योजना पुस्तिकामा प्रकाशित गरिनेछ।

उपस्थित सभासद ज्यूहरू,

जनताका उर्लदो इच्छा, आकाङ्क्षा र आवश्यकताको तुलनामा नगरपालिकामा प्राप्त हुने स्रोत साधन अत्यन्त न्यून हुने हुँदा जनताका सबै माग एवं चाहनालाई यो बर्षको कार्यक्रममा समावेश गर्न सकिएको छैन। नगरपालिकाको आन्तरिक स्रोत कम भएको कारणले पनि हामीलाई थप कठिनाई उत्पन्न भएको छ। तसर्थ, उपलब्ध स्रोतबाट मात्र सम्पन्न हुन नसक्ने योजनाहरूलाई केन्द्रीय निकायहरूमा अनुरोध गर्ने निर्णय गरिएको छ।

योजना तर्जुमा प्रकृत्यामा सहभागी हुनुहुने पदाधिकारीज्यूहरू, , सञ्चार क्षेत्रसंग सम्बन्धित व्यक्तित्वहरू, गैर सरकारी क्षेत्र तथा संघसंस्थाका प्रतिनिधिज्यूहरू एवं नागरिक समाजका व्यक्तित्वहरू, सामाजिक परिचालकहरू लगायत कर्मचारीहरू समेत सबैलाई हार्दिक धन्यवाद ज्ञापन गर्न चाहन्छु। साथै प्रस्तावित कार्यक्रमको प्रभावकारी कार्यान्वयनको लागि आगामी दिनमा सबै क्षेत्रबाट अभि बढी सहयोग र सद्भाव प्राप्त हुने आशा एवं विश्वास लिएको छु। धन्यवाद

हरि प्रसाद अधिकारी

प्रमुख

१० आषाढ, २०७५

सार्वजनिक महत्वको प्रस्तावहरू :

१. यस नगरपालिका अन्तर्गत निर्माणाधिन अन्तराष्ट्रिय स्तरको गौतमबुद्ध विमानस्थल निर्माण कार्य तोकिएको समयमा सम्पन्न गर्न यो सभाले सम्बन्धित निकायको ध्यानाकर्षण गराउन जोडदार माग गर्दछ ।
 २. बेलहिया बुटवल सडक खण्डको ६ लेन व्यापारिक मार्ग समयमा पुरा गर्न यो सभा सम्बन्धित निकायको ध्यानाकर्षण गराउन जोडदार माग गर्दछ ।
 ३. यस नगरपालिकालाई छुवाछुत मुक्त नगर घोषणा गर्न आवश्यक तयारी गर्न सबैमा आग्रह गर्दछ ।
 ४. सिद्धार्थनगर नगरपालिका वडा नं. १ स्थित विशेष आर्थिक क्षेत्र (सेज) लाई अविलम्ब प्रयोगमा ल्याउन यो सभा सम्बन्धित निकायसँग जोडदार माग गर्दछ ।
 ५. यस नगरपालिकालाई स्वच्छ, सफा, हराभरा बनाउन आ-आफ्नो स्थानबाट यथासम्भव सहयोग गरी नगरलाई स्वच्छ राख्न यो सभा सम्पूर्ण नगरवासीहरूलाई आग्रह गर्दछ ।
 ६. फुटपाथमा अव्यवस्थित रूपमा व्यापारिक सामाग्री तथा निर्माण सामाग्री राखेको पाईएको हुँदा उक्त सामाग्रीहरू फुटपाथबाट हटाई पैदल यात्रुलाई सहज बनाई दिन यो सभा नगरवासीहरूमा जानकारी गराउँदछ ।
 ७. यस नगर क्षेत्रभित्र विद्युतको नियमित आपूर्ति गर्नको लागि सम्बन्धित निकायमा यो नगरसभा जोडदार माग गर्दछ ।
 ८. हरेक दिन बढ्दै गएको हत्या, हिंसा, अपहरणका घटना प्रति सरकारको ध्यानाकर्षण गर्दै शान्ति सुरक्षा चुस्त दुरुस्त बनाउन सम्बन्धित निकायमा जोडदार माग गर्दछ ।
 ९. युवाहरूमा लागु पदार्थको दुरुपयोग तिव्र गतिमा फैलि रहेकोले सम्बन्धित निकाय प्रति नियन्त्रण र रोकथाम प्रति यथोचित कदम चाल्न ध्यानाकर्षण गराउन चाहन्छ ।
 १०. छाडा गाई वस्तुले यातायातको सहज आवागमनमा अवरोध सिर्जना गर्ने हुनाले गाई वस्तु पाल्ने व्यक्तिहरूलाई गाई वस्तुहरूलाई बाटोमा छाडा नछोड्नु हुन आग्रह गर्दछ ।
 ११. नगरपालिकालाई स्वच्छ र सफा बनाउने कार्यको लागि नगरपालिकाले तोकेको स्थान र समयमा फोहोर फाल्न नगरवासीमा अनुरोध गर्ने ।
 १२. नगरलाई हरियाली बनाउन नगर क्षेत्र भित्र रहेको सम्पूर्ण सडकहरूको दायाँ बायाँ र अन्य स्थानमा रहेका बोट विरुवाहरूलाई संरक्षण गर्न नगरवासीहरूमा अनुरोध गर्ने ।
 १३. विमानस्थल निर्माणको लागि अधिग्रहण गरिएका जग्गाको मुआब्जा यथाशिघ्र वितरण गर्न सम्बन्धित निकायमा जोडदार माग गरिन्छ ।
- चालु तेस्रो नगरसभा अन्त भयो ।

निर्णय नं.

१. नगरपालिका भित्रका सडकको दायाँ बायाँ ५० मिटर दुरीमा कवाडी पसल राख्न नदिइने, सबै कवाडी पसल दर्ता गराइने र संकलकहरूलाई परिचयपत्रको व्यवस्था मिलाउने ।
२. ध्वनी प्रदुषण कम गर्न स्वरूप बिगारी ठूलो आवाज दिने गरी बनाइएका मोटरसाइकल तथा मठ मन्दिर, गुम्बा, मस्जिद आदिमा ठूलो पावरका साउण्ड सिस्टम राख्न नपाउने व्यवस्थाका लागि सम्बन्धित निकाय संस्थासँग समन्वय गरी कार्य गर्ने ।
३. डण्डा क्षेत्रलाई पर्यटकीय क्षेत्र घोषणा गरी क्रमशः पर्यटकीय पूर्वाधार विकासका कार्यहरू गर्दै जाने ।
४. नगरपालिकाको स्वामित्वमा रहेको जग्गा, सार्वजनिक जग्गा, कुलो, पैनी आदि जग्गाहरूको खोजी गरी संरक्षणको लागि अभिलेख तयार गर्न तथा कारागार स्थानन्तरणका लागि उपयुक्त जग्गा व्यवस्थापन गर्न नगरपालिकाबाट एउटा समिति गठन गरी कार्य प्रारम्भ गर्ने ।
५. जिल्ला प्रशासन कार्यालयको गेटको उत्तर तर्फ पार्किङलाई व्यवस्थित गर्नको लागि लर्ड बुद्ध युवा क्लबलाई नगरपालिकालाई मासिक रू. २,०००/- बुझाउने गरी निश्चित पार्किङ शुल्क उठाउने दिने निर्णय गरियो ।
६. सडक बत्तीहरूका लागि बल्बहरू जडान गरिरहनु पर्ने भएको हुँदा रू.५,००,०००/- बराबरको एल.इ.डी. बल्ब चालु आ.व. २०७५/०७६ मा यथाशिघ्र खरीद गर्ने व्यवस्था मिलाउने ।
७. श्री लाईन्स क्लब अफ भैरहवाले यस नगरपालिका क्षेत्रमा ब्लड बैंक स्थापनाको लागि जग्गा मांग गरेको तथा वडा समितिबाट समेत सिफारिस भै आएको हुँदा सि.न.पा.३ सकुनीपथ स्थित दरखसवा महिला सामुदायिक समूहको भवनको उत्तर तर्फ नालादेखि पश्चिम तर्फको जग्गा ब्लड बैंक निर्माणको लागी जग्गाको स्वामित्व न.पा. मै रहने गरी जग्गा उपलब्ध गराउने निर्णय गरियो ।
८. आ.व. २०७५/०७६ को लागी वडा नं २ को भण्डी बजार ल्याण्डफिल्ड साईटको क्षेत्रमा पार्किङका लागि माछापुच्छ्रे क्लबलाई मासिक रू.१,५००/- न.पा.लाई बुझाउने गरी पार्किङ शुल्क उठाउन दिने निर्णय गरियो ।
९. सडक बोर्डबाट स्विकृत कार्यक्रम अनुसार वडा नं. १० मा सूर्यदेवदेखि सिसवा जाने बाटो प्याचिङ गर्ने भनिएकोमा सोको सट्टा वडा नं. ४ र १० को सिमानादेखि सूर्यदेव स्कुलतर्फ जाने बाटो अत्यन्तै जिर्ण रहेको र वडा समिति तथा स्थानीय बासिन्दाको समेत माग भएको हुँदा सोही बाटोमा प्याचिङ कार्य अगाडि बढाउने तथा भएकोलाई समेत समर्थन गर्ने ।
१०. उपयुक्त सडक, चोक, स्थान हेरी ट्राफिक आईल्याण्ड निर्माण तथा वृक्षारोपण गर्न साभेदारी संस्था, निकाय आदिको खोजी गरी दुवै पक्षको सहयोगमा निर्माण र वृक्षारोपण सम्बन्धी कार्य गर्ने तथा उल्लेखित कार्य गर्ने संस्था, निकाय आदिले आफु निर्मित संरचनामा विज्ञापन राख्न चाहेमा स्वीकृती दिने ।

११. यस नगरपालिका कार्यालय अर्न्तगतको वारुणयन्त्र उपशाखामा कार्यरत देहाएका फायरमेन पदमा कार्यरत कर्मचारीहरूलाई मिति २०७५।४।१ गते देखि लागु हुने गरी प्रशासन तर्फको कार्यालय सहयोगीले पाउने सेवा सुबिधा पाउने गरी फायरमैन पदबाट कार्यालय सहयोगी पदमा समायोजन गर्ने निर्णय अनुमोदन गरियो ।

क्र.सं.	नाम, थर	साबिकको पद	हाल कायम गरिएको पद
१.	टेक बहादुर थापा	फायरमैन	कार्यालय सहयोगी
२.	नर बहादुर थापा	फायरमैन	कार्यालय सहयोगी
३.	बालकृष्ण शर्मा	फायरमैन	कार्यालय सहयोगी
४.	अमित गौतम	फायरमैन	कार्यालय सहयोगी

१२. यस न.पा. क्षेत्र भित्रको सार्वजनिक स्थलहरू (आँखा अस्पताल, हाटबजार क्षेत्र वरिपरी र जिल्ला प्रशासन कार्यालय गेटको उत्तर तर्फ) मा आ.ब. २०७५।०७६ बर्ष १ (एक) को लागि ठेक्काद्वारा पार्किङ शुल्क उठाउन मु.अ.कर (भ्याट) बाहेक वार्षिक न्यूनतम अंक रु. ७,००,०००/- (अक्षरूपी सात लाखमा) नघट्ने गरी मिति २०७५।२।२२ गते प्रकाशित सूचना अनुसार एउटा पनि दरभाउपत्र दर्ता हुन नआएको हुँदा जिल्ला प्रशासन कार्यालय गेटको उत्तर तर्फ (सो क्षेत्र स्थानिय क्लबबाट व्यवस्थित गरिने हुँदा) मु.अ.कर (भ्याट) बाहेक वार्षिक न्यूनतम अंक रु. ५,००,०००/- (अक्षरूपी पाँच लाख) मा नघट्ने गरी नगरपालिकाले पारित गरेको न्यूनतम अङ्क अनुमोदन गरियो ।

१३. सिद्धार्थनगर नगरपालिकाको आर्थिक वर्ष २०७३/०७४ को अन्तिम लेखा परिक्षण प्रतिवेदन महालेखा परीक्षकको कार्यालय डोर मुकाम भैरहवाबाट पेश भएको पं.सं.२०७४/७५ च.नं. ३७ मिति २०७४।१।२० को लेखा परीक्षण विवरण बारे नगर सभामा जानकारी भयो । प्रतिवेदनमा दिइएका सुभाब वेरुजू, नियमित गर्नुपर्ने विषयका सम्बन्धमा यथाशीघ्र कारवाही अघि बढाउन, वेरुजू रकम फरछौट गर्न, नियमित गर्नु पर्ने नियमित गर्न तथा अन्य सल्लाह सुभाब अनुसार नगरपालिकालाई निर्देशन दिने निर्णय गरियो ।

१४. एकीकृत सम्पत्ति करको लागी नगरक्षेत्र भित्रको जग्गाहरूको मूल्याङ्कन गर्दा आ.व. २०७४।०७५ का लागी पारित एकीकृत सम्पत्ति कर प्रयोजनको लागी तोकिएको जग्गाको मूल्याङ्कन दर अनुसार नै आगामी आर्थिक वर्ष २०७५।०७६ को लागी पनि कायम गर्ने निर्णय गरियो ।

१५. अनुसुची ७ (सात) अनुसार पारित गरिएको व्यवसाय करको हकमा आर्थिक वर्ष २०७५।०७६ को पौष मसान्त सम्म तिर्न आउने व्यवसायीहरूको १०% (दश) प्रतिशत छुट दिने निर्णय गरियो र पेशा व्यवसायमा लगाएको सेवा शुल्क यथावत राख्ने निर्णय गरियो ।

साथै सिद्धार्थनगर नगरपालिका अन्तरगत रहेको विभिन्न स्थानका भाडाका पसल कवल तथा घरहरू हाल वसी रहेका भाँडा धनीहरू पुन आफूहरू नै भाडामा लिन चाहेको हकमा २ (दुई) वर्ष पुरा भईसकेको घरहरूको हकमा हाल दिएको मासिक भाँडामा १०% (दश) प्रतिशत वृद्धी गरि १ (एक) वर्षको म्याद थप गरिदिने यदि बस्न नचाहेमा नियमानुसार सुचना आन्धान गरी भाडामा लगाउने निर्णय अनुमोदन गरियो ।

१६. जग्गा राजीनामा गरी घर समेत नामसारी गर्दा साविकमा लिएको नक्शा पास दस्तुरको ५०% -पचास प्रतिशत लिई नक्शा नामसारी गरि दिने ।
१७. अशियारीको हकमा नक्शा नामसारी गर्दा रु १०००। एक हजार मात्र लिने ।
१८. सिद्धार्थनगर नगरपालिकाको आगामी आर्थिक वर्ष २०७५।०७६ को वार्षिक वजेट तथा कार्यक्रम -(आय व्यय) विगतमा मन्त्रालयबाट प्राप्त आर्थिक ऐन तथा अनुशुची अनुसार र खर्च शिर्षक बमोजिम ढाचामा तयार गरि पारित गरिएकोमा आगामी आ.व.को लागी आर्थिक ऐनमा केही संशोधन भई आमदानी र खर्चको शिर्षकहरू म.ले.प.द्वारा निर्धारित अनुशुची अनुसार गर्नुपर्ने हुदाँ आगामी आ.व.देखि निर्देशिका अनुसार सुत्र बमोजिम कारोवार गर्न र पारित भई सकेको आय व्ययलाई नयाँ सुत्र अनुसार मिलान गरि आगामी वर्ष देखि सोही अनुसार कारोवार गर्न आवश्यक व्यवस्था मिलाउने ।
१९. आगामी आर्थिक वर्ष २०७५।०७६ को लागि विषयगत कार्यालयको लागि प्राप्त हुने शर्त अनुदान वापत विनियोजित वजेट रु १९,९९,०००। को वार्षिक कार्यक्रम समेत मन्त्रालयले तोकी पठाएकोले सोही कार्यक्रम अनुसार वजेट विनियोजन गरि खर्च गर्ने निर्णय गरियो ।
२०. सिद्धार्थनगर नगरपालिका क्षेत्रमा संचालनमा रहेका व्यवसायहरू मध्ये केही व्यवसायहरू आन्तरिक राजश्व कार्यालय , घरेलु , उद्योग विभाग र वाणिज्य कार्यालयमा दर्ता गरिआफ्नो व्यवसाय संचालन गरेको तर यस नगरपालिकामा व्यवसाय दर्ता नगरेका व्यवसायीहरूले २०७५ आषढ १५ गते देखि श्रावण मसान्त सम्म नगरपालिकामा व्यवसाय दर्ता गर्न आएमा चालु आर्थिक वर्ष सहित ३ तिन आर्थिक वर्षको कर लिई बाँकी अवधिको कर छुट दिने । सो अवधिमा व्यवसाय दर्ता नगरेमा छुट नदिने ।
२१. सिद्धार्थनगर नगरपालिका कार्यालयमा कार्यरत कर्मचारीहरूको आर्थिक वर्ष २०७५।०७६ को लागि देहायका विवरण पाना थान १५ अनुसार तलवी प्रतिवेदन पारित गर्ने निर्णय गरियो ।
२२. सिद्धार्थनगर नगरपालिका कार्यालयको चालु आर्थिक वर्ष २०७४।०७५ को जेष्ठ मसान्त सम्मको आमदानी तथा विभिन्न शिर्षकहरूमा भएको खर्च एवं न.पा. द्वारा विभिन्न संघ संस्था आदिलाई दिएको अनुदान अनुमोदन गरियो ।
२३. सिद्धार्थनगर नगरपालिकाको “ विपद् जोखिम न्यूनिकरण तथा व्यवस्थापन ऐन ”, २०७५ पारित गर्ने निर्णय गरियो ।
२४. श्री सङ्घीय मामिला तथा सामान्य प्रशासन मन्त्रालयको मिति २०७५।२।२ गते च.नं. १८७ को पत्रानुसार सहकारी ऐन , २०७४ (नमुना) संशोधन सम्बन्धमा यस नगरपालिकाबाट पारित सहकारी ऐनमा सोही अनुरूप संशोधन गर्ने निर्णय गरियो ।
२५. सिद्धार्थनगर नगरपालिका वडा नं. ७ हिमालीपथको सडक मापदण्ड परिवर्तन गर्ने सम्बन्धमा वडा नागरिक मञ्चका अध्यक्ष श्री शिव प्रसाद घिमिरेको अध्यक्षतामा बसेको मिति २०७२।५।३ को बैठकद्वारा हिमालीपथको सडक मापदण्ड ८ (आठ) मिटरबाट बढाई ११ (एघार) मिटर गर्ने (दायाँ बायाँ छोड्नु पर्ने

- सेटव्याक १.५ मिटर/१.५ मिटर समेत) गरी भएको निर्णयलाई नगरपालिकाको मिति २०७४।३।२७ गतेको सदर टिप्पणीलाई अनुमोदन गर्ने निर्णय गरियो । साथै अब उपरान्त हिमालीपथमा घर नक्सा पास गर्दा ११ (एघार) मिटरको सडक मापदण्ड बाहेक अतिरिक्त सेटव्याक माग नगर्ने तर व्यावसायिक भवनको हकमा थप ०.५ मिटर (आधा मिटर) मात्र सेट व्याक हुने गरी नक्सा पास स्वीकृति दिने निर्णय गरियो ।
२६. सिद्धार्थनगर नगरपालिकामा सञ्चालित एकीकृत सहरी विकास आयोजना (IUDP) र क्षेत्रीय सहरी विकास आयोजना (RUDP) सञ्चालनको लागि सिद्धार्थनगर नगरपालिकाको नगरसभाद्वारा गठीत समितिले विभिन्न मितिमा गरेका निर्णयहरूलाई अनुमोदन गर्ने निर्णय गरियो ।
२७. तेस्रो नगरसभाका निर्णयहरूमा केही स-साना विषयहरू छुटपुट भएको पाईएमा नगरपालिकाबाट निर्णय गरी कार्यान्वयनमा लैजाने निर्णय गरियो ।
२८. न्यायीक समितिका संयोजक उप प्रमुख श्री उमा काफ्ले द्वारा प्रस्तुत न्यायीक समितिको प्रतिवेदन यस सभालाई जानकारी भयो ।
२९. आ.व.२०७५।०७६ को लागि यूनिसेफ नेपालको यस नगर क्षेत्र भित्र खानेपानी तथा सरसफाई क्षेत्रमा खर्च गर्नको लागि उक्त संस्थाले प्रस्तावित गरेको रु.५,००,०००।-पाँच लाख को कार्यक्रम तथा बजेट स्वीकृत गर्ने निर्णय गरियो ।
३०. सङ्घीय मामिला तथा सामान्य प्रशासन मन्त्रालयबाट प्राप्त अन्तरिम दरबन्दी तेरिज र संगठन तालिका आवश्यकतानुसार क्रमशः लागु गर्दै जाने तथा यस न.पा.बाट तयार दरबन्दी तेरिज र संगठन तालिका पास गर्ने निर्णय गरियो ।

आ.व. २०७५/०७६

स्रोतगत शिर्षक अनुमानित आय-व्ययको विवरण

सि. नं.	आय स्रोत शिर्षक	अनुमानित आय रकम	सि. नं.	बजेट खर्च शिर्षक	अनुमानित व्यय रकम	कै.
१	आन्तरिक स्रोत आय	९२७९५०००।००	१	चालु खर्च खाता तर्फ		
२	ने.स.राजश्व बाँडफाँड	६७४९१०००।००	क	उपभोग कार्यालय संचालन अनुदान खर्च	१२६९८६०००।००	
३	ने.स.सकारबाध सामाजिक सुरक्षा वृत्ति अनु.	७०००००००।००	ख	सेवा सफाइ खर्च	२३००००००।००	
४	गत वर्षको मौज्जात रकम जिम्मेवारी सेरको	०।००	ग	दमकल र खाद्यान्न खर्च	१०३०००००।००	
			ड.	सामाजिक सुरक्षा वृत्ति	७०००००००।००	
		२३०२८६०००।००			२३०२८६०००।००	
१.१	ने.स.सशर्त अनुदान (विभिन्न कार्यालय)	१९९९००००।००	१.१	विभिन्न कार्यालयको विषयगत खर्च	१९९९००००।००	
	चालु तर्फ	४३०१६६००।००		चालु तर्फ	४३०१६६००।००	
२	बाह्य स्रोतको आय		२	पुजीगत खर्च खाता तर्फ		
	ने.स.राजश्व बाँडफाँड	१३८६३०००।००				
	ने.स.शसर्त अनुदान (सीमाक्षेत्र वि.का.)	३००००००।००				
	ने.स.निसर्त अनुदान वितीय समानीकरण	१७१३०००००।००				
	प्रदेश सरकार राजश्व बाँडफाँड	९०५२०००।००		६.०१ फर्निचर	८०००००।००	
	प्रदेश सरकार सशर्त अनुदान	७५०००००।००		६.०२ सवारी साधन	१३५०००००।००	
	प्रदेश सरकार समानीकरण	५००००००।००		६.०३ मेशीनरी औजार तथा अन्य उपकरण	१७०००००।००	
	सडक बोर्ड नेपाल	१२५०००००।००		६.०४ भवन निर्माण	०।००	
	नगर विकास कोष अनुदान	२५०००००।००		६.०५ सार्वजनिक निर्माण न.पा. खर्च	१३८४४५००।००	
	जग्गा रीजिष्ट्रेशन	१००००००।००		सार्व.निर्माण आर्.यु.डी.पी खर्च	३५००००००।००	
	एल.जी.सी.डी.पी. अनुदान	२५०००००।००		सार्व.निर्माण आर.यु.डी.पी खर्च	१०४००००००।००	
	ए.डी.बी.नाट आई.यु.डि.पी.को लागि अनुदान	२८००००००।००		सार्व.निर्माण सडक बोर्ड खर्च	१७८५००००।००	
	ए.डी.बी.नाट आर.यु.डि.पी.को लागि अनुदान	१००००००००।००		सार्व.निर्माण एल.जी.सी.डी.पी.खर्च	२५००००।००	
	न.वि.कोषबाट आई.यु.डि.पी.को लागि ऋण	५२५०००००।००		६.०७ अध्ययन पुजीगत पा.परामर्श खर्च	३०००००।००	
	लागत सहभागिताबाट प्राप्त	५०००००।००		८ पुजीगत अनुदान	२०००००।००	
	गत वर्षको जिम्मेवारी	०।००		१० सावा भुक्तानी	५०००००।००	
	पुजीगत तर्फ	१५७४७९५००।००			१५७४७९५००।००	
	कुल जम्मा	२००४९८१०००।००			२००४९८१०००।००	

आर्थिक वर्ष २०७३।०७४ आषाढ र २०७४।०७५ जेष्ठ सम्मको यथार्थ एवम २०७५।०७६ को अनुसूची-१८(क)
अनुमानित आय विवरण

सि.नं.	आम्दानीको विवरण	२०७३।०७४को आषाढ सम्मको यथार्थ आय	२०७३।०७४ आषाढ सम्मको यथार्थ आय	२०७४।०७५ को अनुमानित आय	२०७४।०७५ जेष्ठ सम्मको यथार्थ आय	२०७५।०७६ को अनुमानित आय	प्रतिशत
१	आन्तरिक श्रोत जम्मा :	५६१२१३१९।७३	८००७७६६।१८	८५२२०००।००	७६५१५५९२।८८	९२७९५०००।००	४।६३
१.१	स्थानीय कर	२२३३४३६६।८३	२५७९२९५।७४	३१८७५००।००	२३५७९४३६।९७	३४००७५००।००	१।७०
	१.१.१ मालपोत, भूमिकर (बक्यौता)	२११०२९।६७	१२८५७७।६५	३००००।००	१०४४८५।८३	२००००।००	०।०१
	१.१.२ घर जग्गा कर (बक्यौता)	१३०२६।०२५	२००१३।६१	१००००।००	४७९४।७१	५००००।००	०।०२
	१.१.३ बहाल कर	५९८८४३।४३	७९१५२८।२४	६५०००।००	७६१७९७।२४	८००००।००	०।०४
	१.१.४ विटोरी कर	७९५६।७१	८७४।५९	२५०००।००	७०४।८९	२५०००।००	०।००
	१.१.५ व्यवसायी कर	३७७६५६९।६३	४२४७३२।२५	६५०००।००	५४३८३०।७२५	७००००।००	०।३५
	१.१.६ सवारी कर	१८१३३४।००	३००४६६।००	२६०००।००	१८८५००।९।००	३४५०००।००	०।१७
	१.१.६.१ सवारी दर्ता तथा वार्षिक सवारी कर	११२५७।००	१२५४।००	३००००।००	१७६७।००	३५०००।००	०।०२
	१.१.६.२ पटके सवारी कर	१७००६६।००	२८७९२४।००	२३०००।००	१८६७३३।४।००	३१०००।००	०।१५
	१.१.७ सम्पत्ती कर (एकिकृत)	१२५०००७।६८	१६५८०।०२।०४	१९००००।००	१४४८५०७३।४५	२०००००।००	१।००
	१.१.८ मनोरञ्जन कर	१२०८३।४६	११९३७९।३६	४००००।००	१३७२६।९।००	५००००।००	०।०२
	१.१.९ विज्ञापन कर	२०१२५६।१०	७१२५०।००	१४००००।००	७१२५०।००	१६०००।००	०।०८
१.२	सेवा शुल्क	१२४१६२६।७२	१५३८३०२।२२	१८९१०००।००	१४९३९६।८।५१	२०६३५००।००	१।०३
	१.२.१ पार्किङ, शुल्क	३६८४७।७।००	४७४१६।३।००	६५०००।००	४७४३०३।००	७५०००।००	०।३७
	१.२.१.१ नगर क्षेत्र पार्किङ, शुल्क	४७६८५।०।००	११३३२७।०।००	२५०००।०।००	१९३६६२।०।००	२७०००।०।००	०।१३
	१.२.१.२ बसपार्क पार्किङ, शुल्क	३२०७८६।७।००	३६०८३७।३।००	४००००।०।००	२८०९६८३।०।००	४८०००।०।००	०।२४
	१.२.२ महशुल तथा सेवा शुल्क	३०७६४।५।४५	३६५८९६।२।७	४८५००।०।००	३७१९६२।०।३	५५०००।०।००	०।२७
	१.२.२.१ खानपानी महशुल	५९४।०।००	०।००	०।००	०।००	०।००	०।००
	१.२.२.२ विद्युत महशुल	९७५०।८।००	१२०९६६।०।००	३५०००।०।००	१५११९।१।००	५००००।०।००	०।०२
	१.२.२.३ टेलिफोन महशुल	०।००	०।००	०।००	१२०।००	०।००	०।००
	१.२.२.४ विविध सेवा शुल्क(एकिकृत)	२९७२९६।७।४५	३५३७९९९।२।७	४५०००।०।००	३५६७२३।१।०३	५००००।०।००	०।२५
	१.२.३ पर्यटन सेवा शुल्क	०।००	०।००	०।००	०।००	०।००	०।००

सि.नं.	आम्दानीको विवरण	२०७२।७।३को आपाठ सम्पत्ती यथार्थ आय	२०७३।०।७।४ आपाठ सम्पत्ती यथार्थ आय	२०७४।०।७।५ को अनुमानित आय	२०७४।०।७।५ जेष्ठ सम्पत्ती यथार्थ आय	२०७४।०।७।६ को अनुमानित आय	प्रतिशत
	१.२.४ सार्वजनिक सुविधा उपयोग से.शु.	४६६२१९६।००	५०७२३५७।००	६२१०००।००	४७१४०।००	६६३५००।००	०।३३
	१.२.४.१ सेवा शुल्क (राजश्व)	१३२६८४०।००	१६४५२७५।००	२५००००।००	२३०४०।५।००	२६००००।००	०।१३
	१.२.४.२ हाटवजार	३२५३९८६।००	३३६७६००।००	३५००००।००	२३३४२०।००	३८००००।००	०।१९
	१.२.४.३ अतिथी गृह	०।००	०।००	०।००	०।००	०।००	०।००
	१.२.४.४ शौचालय	८०८००।००	५८८००।००	२००००।००	७५२४०।००	२२५०००।००	०।०१
	१.२.४.५ पुस्तकालय	५७०।००	६८०।००	१०००।००	५५५।००	१०००।००	०।००
	१.२.५ सार्वजनिक संरचना मर्मत संभार शु.	४०९४८०।३६	१४७०२९५।६१	५००००।००	१७२१२०।००	५००००।००	०।०२
	१.२.६ अचल सम्पत्ति मुल्यांकन सेवा शु.	२७४३६९।७६	१७३६८१।३४	४५०००।००	३०४८३।४८	५००००।००	०।०२
	१.२.७ स्थानीय विकास शुल्क	०।००	०।००	०।००	०।००	०।००	०।००
	१.२.८ अन्य सेवा शुल्क	३०४४४।१५	२६६०८०।००	४००००।००	०।००	०।००	०।००
	१.२.८.१ प्रदुशण शुल्क	०।००	०।००	०।००	०।००	०।००	०।००
	१.२.८.२ जग्गा रजि. शुल्क	३०४४४।१५	२६६०८०।००	४००००।००	०।००	०।००	०।००
१.३	दस्तुर	१४६२२०६२।००	३१०२२९१।६७	२६७३५००।००	२८४७२०७।५५	३०४२५००।००	१।५२
	१.३.१ दर्ता तथा नवीकरण दस्तुर	१२९९७६।१०	१०८३१।००	२००००।००	१५४५।०।००	२५०००।००	०।०१
	१.३.२ नक्सा पास दस्तुर	१००७७६५।९०	२३०४९०९३।६०	२०००००।००	१९६४५३०६।२९	२२५००००।००	१।१२
	१.३.३ सिफारिश तथा वकसौनी दस्तुर	३९३३०८५।००	७२०३९१।५३२	५५०००।००	८४६३७२८।५४	६५००००।००	०।३२
	१.३.४ नाता प्रमाणित दस्तुर	३४०८८८।००	३८१४३।५००	५००००।००	३६००।००	५५०००।००	०।०३
	१.३.५ पंजीकरण दस्तुर	४१४६।१००	१०९००।५००	२००००।००	१२१७४।९।००	२२५०००।००	०।०१
	१.३.६ अन्य दस्तुर	५४४२।००	१२९१४।५।००	२००००।००	५०७।००	२२५०००।००	०।०१
	१.३.७ नामसारी दस्तुर	४४५८८।००	४१३८७।७।५	११०००।००	४५७०।७।७६	१५०००।००	०।०१
	१.३.८ कान्जी हाउस	०।००	०।००	२५०००।००	०।००	२५०००।००	०।००
१.४	विक्री	२९१००।००	३३८२५।००	१००००।००	०।००	५००००।००	०।०२
	१.४.१ चालु सम्पत्ति विक्री	०।००	०।००	१००००।००	०।००	५००००।००	०।०२
	१.४.२ स्थायी सम्पत्ति विक्री	०।००	०।००	०।००	०।००	०।००	०।००
	१.४.३ अन्य विक्री	२९१००।००	३३८२५।००	०।००	०।००	०।००	०।००

सि.नं.	आम्दानीको विवरण	२०७२/७३को आषाढ सम्मको यथार्थ आय	२०७३/७४ आषाढ सम्मको यथार्थ आय	२०७४/७५ को अनुमानित आय	२०७४/७५ जेष्ठ सम्मको यथार्थ आय	२०७४/७६ को अनुमानित आय	प्रतिशत
१.५	स्रोत परिचालन	१०३९६२५।००	१७०२८१५।००	१३०००००।००	२७४८३१५।००	१९२५०००।००	०।१०
	१.५.१ सार्वजनिक निजी साभेदारी	०।००	०।००	०।००	०।००	०।००	०।००
	१.५.२ अन्य स्रोत परिचालन	१०३९६२५।००	१७०२८१५।००	१३०००००।००	२७४८३१५।००	१९२५०००।००	०।१०
	१.५.२.१ मालपोत रोज.फारम	०।००	०।००	०।००	०।००	०।००	०।००
	१.५.२.२ घर नकशा किताब	५८६०००।००	८१६०००।००	६००००।००	७३९२६०।००	७००००।००	०।०३
	१.५.२.३ निवृत्त फारम	१०७७२५।००	८४३१५।००	२००००।००	१०५५।००	२२५००।००	०।०१
	१.५.२.४ कोटेशन बोलपत्र	३४५९००।००	८०२५००।००	५००००।००	२०००००।००	१०००००।००	०।०५
१.६	सांवा, व्याज, लाभांश र बोनस	५९७५६३।३५	२१७९०१।६३	२४०००।००	१४५३५२।८२	२४०००।००	०।०१
	१.६.१ सांवा फिर्ता	१९९५८८।३९	१५४६६८।८४	१६०००।००	११३५८४।४२	१६०००।००	०।०१
	१.६.२ व्याज बाट आय	३९७९७४।९६	६३२३२।७९	८०००।००	३१७६८।४०	८०००।००	०।००
	१.६.३ लाभांश	०।००	०।००	०।००	०।००	०।००	०।००
१.७	अन्य आय	५०७७७७।७८	६६५४९४।७५	६०६०००।००	६६३८७९।९९	४९९५००।००	०।२५
	१.७.१ टण्ड जरिवाना	८००२४।७८	८७३२२।७०	७००००।००	६०३४२।७८	५००००।००	०।०२
	१.७.२ भाडा तथा बहालबाट आय	३१३८९८२।००	४८१७५२४।००	३४७५००।००	४२०२९७३।२०	३८२५००।००	०।१९
	१.७.२.१ सभागृह र अन्य सम्पत्ती लिज	३२५००।००	३२५००।००	३२५००।००	३२५००।००	३२५००।००	०।०२
	१.७.२.२ फसल भवन(वसपार्क समेत)	२६३०९८२।००	४३६९५२४।००	३०००००।००	३८७७९७३।२०	३५००००।००	०।१७
	१.७.२.३ रोलर भाडा	१८३००।००	१२३००।००	१५०००।००	०।००	०।००	०।००
	१.७.३ घोरौटी जफ्त	१८४५०।००	०।००	५०००।००	१२१००।००	१२५००।००	०।०१
	१.७.४ घोरौटी फिर्ता	०।००	०।००	०।००	०।००	१०००।००	०।००
	१.७.५ पेशकी फिर्ता	०।००	१८२०५२।७०	०।००	४७१५०।००	०।००	०।००
	१.७.६ अन्य विविध आय	१८२६४३।५५	१२१७५।००	३१०००।००	४६२१८।१८	१०००।००	०।००
	१.७.७ बांकी बक्यौता	७३४३०२।५०	७५१४६८।७५	१५००००।००	११४७६७८।७५	५००००।००	०।०२
	१.७.८ माछा पोखरी टेक्का	३६९००।००	१८५००।००	२५००।००	४६००।००	२५००।००	०।००
२	बाह्य श्रित जम्मा :	४६७१६१५।४८	८४४५३३०९।२५	१२९६२९९६४।९८	१३९४७७१३५।३३	१९१२१८६००।००	९५।३७
२.१	अनुदान	१०५४७७७९६।४३	१३५३२३९८८।००	३५९८१९००।००	३७८००८४३५।००	४१०८३२००।००	२०।४९
	२.१.१ नेपाल सरकार अनुदान	७६५०१५०।००	११३४५३०००।००	३४७३१९००।००	३७६६१२००।००	३७४२०००।००	१८।६६
	२.१.१.१ सशर्त अनुदान (विभिन्न कार्यालय)	०।००	०।००	११४८८५००।००	१४३१७६००।००	१९९९०००।००	९।९७

सि. नं.	आम्दानीको विवरण	२०७२।७।३को आपाठ सम्मको यथार्थ आय	२०७३।०।७।४ आपाठ सम्मको यथार्थ आय	२०७४।०।७।५ को अनुमानित आय	२०७४।०।७।५ जेष्ठ सम्मको यथार्थ आय	२०७५।०।७।६ को अनुमानित आय	प्रतिशत
	२.१.१.१.१ शिक्षा विद्यालय क्षेत्र	०।००	०।००	७७८८६१०००।००	९,३६५२०००।००	०।००	०।००
	२.१.१.१.२ प्राथमिक स्वास्थ्य सेवा(जन स्वा.का.)	०।००	०।००	६५९५०००।००	६५९५०००।००	०।००	०।००
	२.१.१.१.३ अस्पताल	०।००	०।००	१५७३८०००।००	१५७३८०००।००	०।००	०।००
	२.१.१.१.४ राष्ट्रिय स्वा.शिक्षा, सुचना संचार के.	०।००	०।००	७२०००।००	७२०००।००	०।००	०।००
	२.१.१.१.५ एकीकृत जिल्ला स्वा. कार्यक्रम	०।००	०।००	१४४५८०००।००	२६९५८०००।००	०।००	०।००
	२.१.१.१.६ क्षय रोग नियन्त्रण	०।००	०।००	१६१०००।००	१६१०००।००	०।००	०।००
	२.१.१.१.७ सशर्त अनुदान (न.पा.सीमा क्षेत्र विकास)	०।००	०।००	३०००००।००	४००२०००।००	३०००००।००	०।१५
	२.१.१.२ निशर्त अनुदान वित्तीय समानीकरण	०।००	०।००	२२९४३४०००।००	२२९४३४०००।००	१७१३००००।००	८।५४
	२.१.१.२.१ न.पा.निशर्त अनुदान (पुंजी)	२०६०२०००।००	७४०४६०००।००	०।००	०।००	०।००	०।००
	२.१.१.२.३ स्था.वि.शु.कोष सशर्त अनुदान	२३४३०००।००	१४०७७०००।००	०।००	०।००	०।००	०।००
	२.१.१.४ न.पा.निशर्त अनुदान (चालु)	१५३३०००।००	१५३३०००।००	०।००	०।००	०।००	०।००
	२.१.१.५ सशर्त अनुदान (सं.स.पु.वि.का.)शुपबजेट	०।००	१००००००।००	०।००	०।००	०।००	०।००
	२.१.१.६ स्था.वि.शु.कोष(जगाखरिद र सा.नि.)अनुदान	१७१०३०००।००	३६५००।००	०।००	०।००	०।००	०।००
	२.१.१.७ अन्य अनुदान (शान्ती समिति)	०।००	०।००	०।००	०।००	०।००	०।००
	२.१.१.९ प्रदेश सरकार सशर्त अनुदान	०।००	०।००	०।००	०।००	२१६३२००।००	१।०८
	२.१.१.९.१ समानीकरण	०।००	०।००	०।००	०।००	५०८०००।००	०।२५
	२.१.१.९.१ सशर्त अनुदान	०।००	०।००	०।००	०।००	७५००००।००	०।३७
	२.१.१.९.३ राजश्व बाँडफाँड	०।००	०।००	०।००	०।००	९०५२०००।००	०।४५
	२.२.१ जिल्ला विकास समिति अनुदान	१२७५४५०३।००	११६०२२९।००	०।००	९७९७२४।००	०।००	०।००
	२.२.१.१ सशर्त अनुदान	१२७५४५०३।००	१०८०२२९।००	०।००	९७९७२४।००	०।००	०।००
	२.२.१.२ निशर्त अनुदान	०।००	८००००।००	०।००	०।००	०।००	०।००
	२.१.१.३ अन्य नगद अनुदान	०।००	०।००	०।००	०।००	०।००	०।००
	२.२.१.४ वस्तुगत अनुदान	०।००	०।००	०।००	०।००	०।००	०।००
	२.३.१ अन्य अनुदान	१६२२१७९३।४३	१०२६८६९७।००	१२५००००।००	४१६७१।००	१५०००००।००	०।७५
	२.३.१.१ जगडा कोष अनुदान	०।००	०।००	०।००	०।००	०।००	०।००

सि.नं.	आम्दानीको विवरण	२०७२।७.३को आपाङ्ग सम्मको यथार्थ आय	२०७३।०.७.४ आपाङ्ग सम्मको यथार्थ आय	२०७४।०.७.५ को अनुमानित आय	२०७४।०.७.५ जेष्ठ सम्मको यथार्थ आय	२०७५।०.७.६ को अनुमानित आय	प्रतिशत
	२.३.१.२ सडक बोर्ड नेपाल(डोलिडार)अनु.	१२०८६७८।४३	९८३७१०९।००	१००००००।००	०।००	१२५००००।००	०।६२
	२.३.१.३ नगर विकास कोष)अनु.	४२०३१५।००	४३१५८८।००	२५००००।००	४१६७१।००	२५००००।००	०।१२
	२.३.१.४ अन्य अनु.(जि.शि.का.शा.विकास भवन)	०।००	०।००	०।००	०।००	०।००	०।००
	२.३.१.५ यु.डी.एल.ई.(गरबी न्यु.	०।००	०।००	०।००	०।००	०।००	०।००
	२.३.१.६ यु.एम.डी.पी.(पी.पी.यु.ई.)(आईयुडीपी)	०।००	०।००	०।००	०।००	०।००	०।००
	२.४.१ वस्तुगत अनुदान पा.स.	०।००	०।००	०।००	०।००	०।००	०।००
	२.४.१.१ वस्तुगत सहायता	०।००	०।००	०।००	०।००	०।००	०।००
	२.४.१.२ प्राविधिक सहायता	०।००	०।००	०।००	०।००	०।००	०।००
३.१	नेपाल सरकारबाट राजस्व बाँडफाँड आय	८३३३६४।००	७७७७३५८।००	१५०००००।००	३३८०४८७।००	९१३५४००।००	४।५६
	३.१.१स्रोत उपयोग करबाट बाँडफाँड (अर्थ मन्त्राल.)	०।००	०।००	०।००	०।००	८१३५४००।००	४।०६
	३.१.२ विक्री वाट बाँडफाँड	०।००	०।००	०।००	०।००	०।००	०।००
	३.१.३.जागा रजिष्ट्रेसन बाँडफाँड	८३३३६४।००	७७७७३५८।००	१५०००००।००	३३८०४८७।००	१००००००।००	०।५०
४.१	वैदेशिक सहायता	२८२२०९०३४।६६	५७७६५७८७४।३१	८०८०००००।००	९०३८५८२३६।३५	१२८२५००००।००	६३।९७
	४.१.१ सशर्त अनु. LGCDP	३८९०३९६।२५	३१०६२८५।२५	६५००००।००	१९४१००।००	२५००००।००	०।१२
	४.१.१.१ सशर्त अनु. IUDP (ADB)	२७८३१८६३८।४१	४१५७५५३९८।५९	११८३००००।००	८९६००००।००	२८०००००।००	१३।९७
	४.१.१.२ सशर्त अनु. RUDP ,,	०।००	१५८७९६१९०।४७	६८४०००००।००	८१२३१७२३६।३५	१०००००००।००	४९।८८
	४.१.२ निशर्त अनुदान	०।००	०।००	०।००	०।००	०।००	०।००
५.१	अन्य अनुदान(न्युन कोष पूर्ति)	०।००	०।००	०।००	०।००	०।००	०।००
६.१	अन्य निकास (सामाजिक सुरक्षा कार्यक्रम)	२३४९८८४०।००	५०३५५२०।००	५३५५०००।००	५९२९७००।००	७००००००।००	३।४९
७.१	ऋण तथा सापटी	४००५२४६७।००	६८९५५०७४।००	२२१००००।००	११६६२९८७।००	५२५००००।००	२।६२
	७.१.१ बैंक ऋण (स्वदेशी)	०।००	०।००	०।००	०।००	०।००	०।००
	७.१.२ न.वि.कोष (क्षम र साना आयोजना)	४००५२४६७।००	६८९५५०७४।००	२२१००००।००	११६६२९८७।००	५२५००००।००	२।६२

सि.नं.	आम्दानीको विवरण	२०७२।७.३को आषाढ सम्मको यथार्थ आय	२०७३।०.७.४ आषाढ सम्मको यथार्थ आय	२०७४।०.७.५ को अनुमानित आय	२०७४।०.७.५ जेष्ठ सम्मको यथार्थ आय	२०७५।०.७.६ को अनुमानित आय	प्रतिशत
	७.१.३ विदेशी ऋण	०।००	०।००	०।००	०।००	०।००	०।००
७.२	सापटी	०।००	०।००	०।००	०।००	०।००	०।००
८.१	चन्दा, दान, उपहार	१६०३५८०।००	०।००	१२०००००।००	२७३३५४०।००	५००००००।००	०।२५
	८.१.१ जनसहभागिता (योजना)	०।००	०।००	०।००	०।००	०।००	०।००
	८.१.२ लागत सहभागिता (६०।४०)	१६०३५८०।००	०।००	१२०००००।००	२७३३५४०।००	५००००००।००	०।२५
९.१	नगरपालिका कोष	०।००	०।००	०।००	०।००	०।००	०।००
९.२	अन्य कोष	०।००	०।००	०।००	०।००	०।००	०।००
१०.१	मुक्तानी दिनुपर्ने रकमहरू	०।००	०।००	०।००	०।००	०।००	०।००
११.१	प्रावधान	०।००	०।००	०।००	०।००	०।००	०।००
१२.१	मुक्तानी पाउनु पर्ने रकमहरू	०।००	०।००	०।००	०।००	०।००	०।००
१३.१	पेशकी हिसाब	०।००	०।००	०।००	०।००	०।००	०।००
१४.१	शुरू जित्सी मौज्दात	०।००	०।००	०।००	०।००	०।००	०।००
१४.२	अन्तिम जित्सी मौज्दात	०।००	०।००	०।००	०।००	०।००	०।००
१५.१	बैंक हिसाब	५९४१०१२।७३	४४८३५९५।९४	३५८३०६४।९८	३५८३०६४।९८	०।००	०।००
	१५.१.१ स्था.नि.आ.स्रो.वि.खाता बाँकी मौज्दात	२२१९९०।४१	३०९९१६।७७	३५८३०६४।९८	३५८३०६४।९८	०।००	०।००
	१५.१.२ राजश्व बाँडफाँड आम्दानी	०।००	०।००	०।००	०।००	०।००	०।००
	”	०।००	०।००	०।००	०।००	०।००	०।००
	१५.१.३ बै.दा.रा.व.अ.सं.ऋण अनु.आम्दानी ”	३७२१०२२।३२	१३८४४२८।१७	०।००	०।००	०।००	०।००
	१५.१.४ आ.ऋण तथा विविध आम्दानी	०।००	०।००	०।००	०।००	०।००	०।००
	”	०।००	०।००	०।००	०।००	०।००	०।००
	१५.१.५ बजेट चालु खर्च खाताको बाँकी मौज्दात	०।००	०।००	०।००	०।००	०।००	०।००
	१५.१.६ बजेट पुँजी. खर्च खाताको बाँकी मौज्दात	०।००	०।००	०।००	०।००	०।००	०।००
१६.१	नाट	०।००	०।००	०।००	०।००	०।००	०।००
१७.१	आम्दानी खर्चको हिसाब	०।००	०।००	०।००	०।००	०।००	०।००
	कुल जम्मा	५२३२३७४७।५५	९२५३४०८५२।०५	१३८५१९६४।९८	१४७१२८६९४।२१	२००४९८१००।००	१०।००

अनुसूची १
सिद्धार्थनगर नगरपालिका
नगर कार्यपालिकाको कार्यालय
सिद्धार्थनगर, रुपन्देही
५ नं. प्रदेश, नेपाल

आर्थिक वर्ष २०७५/०७६ को अनुमानित व्यय बजेट तथा कार्यक्रम

(क) चालु खर्च :

चालु खर्च संकेत	खर्च शिर्षक	आ.व. २०७५/७६ को अनुमानित खर्च	प्रतिशत
२००००	खर्च	२३७२८६००० ००	११ ८३
२१०००	पारिश्रमिक सुविधा	९५३७५००० ००	४ ७६
२११००	पारिश्रमिक र सुविधा	८५३७५००० ००	४ २६
२१११०	नगद दिईने पारिश्रमिक र सुविधा	६४४१०००० ००	३ २१
२११११	पारिश्रमिक कर्मचारी	५३१००००० ००	२ ६५
२१११२	पारिश्रमिक पदाधिकारी	११३१०००० ००	० ५६
२११२०	जिन्सी वा जिन्सी वापत दिईने पारिश्रमिक सुविधा	३३००००० ००	० १६
२११२१	पोशाक	१७००००० ००	० ०८
२११२२	खाद्यान्न	९००००० ००	० ०४
२११२३	औषधी उपचार खर्च	७००००० ००	० ०३
२११३०	कर्मचारी भत्ता	१३२६५००० ००	० ६६
२११३१	स्थानीय भत्ता	८३३५००० ००	० ४२
२११३२	महंगी भत्ता	३४३०००० ००	० १७
२११३३	फिल्ड भत्ता	० ००	० ००
२११३४	बैठक भत्ता	४००००० ००	० ०२
२११३५	कर्मचारी प्रोत्साहन तथा पुरस्कार	५००००० ००	० ०२
२११३९	अन्य भत्ता	६००००० ००	० ०३
२११४०	पदाधिकारी भत्ता तथा अन्य सुविधा	४४००००० ००	० २२
२११४१	पदाधिकारी बैठक भत्ता	३२००००० ००	० १६
२११४२	पदाधिकारी अन्य सुविधा	० ००	० ००
२११४९	पदाधिकारी अन्य भत्ता	१२००००० ००	० ०६
२१२००	कर्मचारीको सामाजिक सुरक्षा खर्च	१००००००० ००	० ५०
२१२१०	कर्मचारीको सामाजिक सुरक्षा कोष	१००००००० ००	० ५०
२१२११	सामाजिक सुरक्षा कोष खर्च	० ००	० ००
२१२१२	योगदानमा आधारित निवृत्तभरण तथा उपदान कोष खर्च	० ००	० ००
२१२१३	योगदानमा आधारित बीमा कोष खर्च	० ००	० ००
२१२१४	कर्मचारी कल्याण कोष	१००००००० ००	० ५०
२१२१९	अन्य सामाजिक सुरक्षा खर्च	० ००	० ००
२१२२०	पदाधिकारी सामाजिक सुरक्षा खर्च	० ००	० ००

“पर्यटन, उद्योग, व्यापार र शिक्षा, हराभरा बुद्धभूमि सिद्धार्थनगरको इच्छा”

चालु खर्च संकेत	खर्च शिर्षक	आ.व. २०७५/७६ को अनुमानित खर्च	प्रतिशत
२१२२१	पदाधिकारी सामाजिक सुरक्षा कोष खर्च	० ००	० ००
२१२२२	पदाधिकारीको योगदानमा आधारित निवृत्तभरण तथा उपदान कोष खर्च	० ००	० ००
२१२२३	पदाधिकारीको योगदानमा आधारित बीमा कोष खर्च	० ००	० ००
२१२२४	पदाधिकारीको कल्याण कोष खर्च	० ००	० ००
२१२२९	पदाधिकारी अन्य सामाजिक सुरक्षा खर्च	० ००	० ००
२२०००	मालसामान तथा सेवको उपयोग	४६४०१००० ००	२ ३१
२२१००	सेवा महसुल	२३००००० ००	० ११
२२११०	सेवा महसुल	२३००००० ००	० ११
२२१११	पानी तथा बिजुली	११००००० ००	० ०५
२२११२	संचार महसुल	७००००० ००	० ०३
२२११३	सार्वजनिक उपयोगिताको सेवा खर्च	५००००० ००	० ०२
२२२००	पूँजीगत सम्पत्तिको सञ्चालन र सम्भार खर्च	६०३५००० ००	० ३०
२२२१०	सवारी साधनको संचालन तथा सम्भार खर्च	५०३५००० ००	० २५
२२२११	इन्धन (पदाधिकारी)	१२००००० ००	० ०६
२२२१२	इन्धन (कार्यालय प्रयोजन)	१२००००० ००	० ०६
२२२१३	सवारी साधन मर्मत खर्च	१८३५००० ००	० ०९
२२२१४	विमा तथा नवीकरण खर्च	८००००० ००	० ०४
२२२२०	मेशिनरी तथा औजार संचालन तथा सम्भार खर्च	१०००००० ००	० ०५
२२२२१	मेशिनरी तथा औजार संचालन तथा सम्भार खर्च	१०००००० ००	० ०५
२२२३०	निर्मित सार्वजनिक सम्पत्ती मर्मत सम्भार खर्च	० ००	० ००
२२२३१	निर्मित सार्वजनिक सम्पत्ती मर्मत सम्भार खर्च	० ००	० ००
२२२९०	अन्य सम्पत्तिहरूको संचालन तथा सम्भार खर्च	० ००	० ००
२२२९१	अन्य सम्पत्तिहरूको संचालन तथा सम्भार खर्च	० ००	० ००
२२३००	कार्यालय सामान तथा सेवाहरू	५६००००० ००	० २८
२२३१०	कार्यालय सामान तथा सेवाहरू	५६००००० ००	० २८
२२३११	मसलन्द तथा कार्यालय सामाग्री	३२००००० ००	० १६
२२३१२	पशुपंक्षीहरूको आहार	० ००	० ००
२२३१३	पुस्तक तथा सामाग्री खर्च ।	५००००० ००	० ०२
२२३१४	इन्धन अन्य प्रयोजन	१००००० ००	० ००
२२३१५	पत्रपत्रिका र छापाई तथा सुचना प्रकाशन खर्च	१८००००० ००	० ०९
२२३१९	अन्य कार्यालय संचालन खर्च	० ००	० ००
२२४००	सेवा तथा परामर्श खर्च	२६५६०००० ००	१ ३२
२२४१०	परामर्श तथा अन्य सेवा शुल्क	२६५६०००० ००	१ ३२
२२४११	सेवा र परामर्श खर्च	३६०००० ००	० ०२
२२४१२	सुचना पूर्णाली तथा सफ्टवेयर संचालन खर्च	० ००	० ००
२२४१३	करार सेवा शुल्क	३५००००० ००	० १७
२२४१४	सरसफाई सेवा शुल्क	२२५००००० ००	१ १२

“पर्यटन, उद्योग, व्यापार र शिक्षा, हराभरा बुद्धभूमि सिद्धार्थनगरको इच्छा”

चालु खर्च संकेत	खर्च शिर्षक	आ.व. २०७५/७६ को अनुमानित खर्च	प्रतिशत
२२४१९	अन्य सेवा शुल्क	२००००० ००	० ०१
२२५००	कार्यक्रम सम्बन्धी खर्चहरू	१७५०००० ००	० ०९
२२५१०	तालिम तथा गोष्ठी	७००००० ००	० ०३
२२५११	कर्मचारी तालिम खर्च	७००००० ००	० ०३
२२५१२	सिप विकास तथा जनचेतना तालिम तथा गोष्ठी सम्बन्धी खर्च	० ००	० ००
२२५२०	उत्पादन सामाग्री, सेवा तथा अन्य कार्यक्रम खर्च	१०५०००० ००	० ०५
२२५२१	उत्पादन सामाग्री सेवा खर्च	० ००	० ००
२२५२२	कार्यक्रम खर्च	१०५०००० ००	० ०५
२२५२९	विविध कार्यक्रम खर्च	० ००	० ००
२२६००	अनुगमन, मुल्याड.कन र भ्रमण खर्च	७००००० ००	० ०३
२२६१०	अनुगमन मुल्याड.कन र भ्रमण खर्च	७००००० ००	० ०३
२२६११	अनुगमन मुल्याड.कन खर्च	० ००	० ००
२२६१२	भ्रमण खर्च	७००००० ००	० ०३
२२६१३	विशिष्टी व्यक्ति तथा प्रतिनिधि मण्डलको भ्रमण खर्च	० ००	० ००
२२६१९	अन्य भ्रमण खर्च	० ००	० ००
२२७००	विविध खर्च	३४५६००० ००	० १७
२२७१०	विविध खर्च	२४५६००० ००	० १२
२२७११	विविध खर्च	२४५६००० ००	० १२
२२७२०	सभा संचालन खर्च	१०००००० ००	० ०५
२२७२१	सभा संचालन खर्च	१०००००० ००	० ०५
२३०००	स्थिर सम्पत्तीको उपभोग खर्च	० ००	० ००
२३१००	स्थिर सम्पत्तीको उपभोग खर्च	० ००	० ००
२३११०	स्थिर सम्पत्तिमा ह्रास कट्टी	० ००	० ००
२३१११	स्थिर सम्पत्तिमा ह्रास कट्टी	० ००	० ००
२४०००	व्याज, सेवा शुल्क तथा बैंक कमिशन	१००००००० ००	० ५०
२४१००	बैदेशिक ऋणको व्याज	० ००	० ००
२४११०	वैदेशिक ऋणको व्याज	० ००	० ००
२४१११	वैदेशिक ऋणको व्याज	० ००	० ००
२४२००	आन्तरिक ऋणको व्याज र सेवाशुल्क तथा बैंक कमिशन	१००००००० ००	० ५०
२४२१०	आन्तरिक ऋणको व्याज र सेवाशुल्क तथा बैंक कमिशन	१००००००० ००	० ५०
२४२११	आन्तरिक ऋणको व्याज	१००००००० ००	० ५०
२४२१२	आन्तरिक ऋणको सेवा शुल्क तथा बैंक कमिशन	० ००	० ००
२४२१३	अन्य वित्तिय संस्थाको ऋणको सेवा शुल्क तथा कमिशन सेवा शुल्क भुक्तानी	० ००	० ००
२४३००	अन्य तहका सरकारबाट प्राप्त ऋणको व्याज सेवा शुल्क तथा कमिशन	० ००	० ००

“पर्यटन, उद्योग, व्यापार र शिक्षा, हराभरा बुद्धभूमि सिद्धार्थनगरको इच्छा”

चालु खर्च संकेत	खर्च शिर्षक	आ.व. २०७५/७६ को अनुमानित खर्च	प्रतिशत
२४३१०	अन्य तहका सरकारबाट प्राप्त ऋणको व्याज सेवा शुल्क तथा कमिशन	० ००	० ००
२४३११	अन्य तहका सरकारबाट प्राप्त ऋणको व्याज	० ००	० ००
२४३१२	अन्य तहका सरकारबाट प्राप्त ऋणको सेवा शुल्क तथा कमिशन	० ००	० ००
२४२१३	अन्य वित्तिय संस्थाको ऋणको सेवा शुल्क तथा सेवा शुल्क भुक्तानी	० ००	० ००
२५०००	सहायता	६२६०००० ००	० ३१
२५१००	सार्वजनिक संस्थाहरूलाई सहायता	० ००	० ००
२५११०	गैह्र वित्तिय संस्थानहरूलाई सहायता	० ००	० ००
२५१११	गैह्र वित्तिय संस्थानहरूलाई चालु सहायता	० ००	० ००
२५११२	गैह्र वित्तिय संस्थानहरूलाई पुंजीगत सहायता	० ००	० ००
२५१२०	वित्तिय संस्थानहरूलाई सहायता	० ००	० ००
२५१२१	वित्तिय संस्थानहरूलाई चालु सहायता	० ००	० ००
२५१२२	वित्तिय संस्थानहरूलाई पुंजीगत सहायता	० ००	० ००
२५२००	व्यवसायहरूलाई सहायता	० ००	० ००
२५२१०	गैह्र वित्तिय व्यवसायहरूलाई सहायता	० ००	० ००
२५२११	गैह्र वित्तिय व्यवसायहरूलाई चालु सहायता	० ००	० ००
२५२१२	गैह्र वित्तिय व्यवसायहरूलाई चालु सहायता	० ००	० ००
२५२२०	वित्तिय व्यवसायहरूलाई सहायता	० ००	० ००
२५२२१	वित्तिय व्यवसायहरूलाई चालु सहायता	० ००	० ००
२५२२२	वित्तिय व्यवसायहरूलाई पुंजीगत सहायता	० ००	० ००
२५३००	अन्य सहायता	६२६०००० ००	० ३१
२५३१०	अन्य सामाजिक संस्थाहरूलाई सहायता	६२६०००० ००	० ३१
२५३११	शैक्षिक संस्थाहरूलाई सहायता	१२२०००० ००	० ०६
२५३१२	स्वास्थ्य संस्थाहरूलाई सहायता	० ००	० ००
२५३१३	उपभोक्त समिति तथा गैह्र सरकारी संस्थाहरूलाई सहायता	९४०००० ००	० ०५
२५३१४	धार्मिक तथा सांस्कृतिक संस्थाहरूलाई सहायता	० ००	० ००
२५३१५	अन्य सहायता	४१००००० ००	० २०
२६०००	अनुदान	२०००००० ००	० १०
२६३००	अन्य तहका सरकारहरूलाई अनुदान	० ००	० ००
२६३३०	आन्तरिक अनुदान	० ००	० ००
२६३३२	शसर्त अनुदान	० ००	० ००
२६३३३	विषेश अनुदान	० ००	० ००
२६३३५	अन्य अनुदान	० ००	० ००
२६४००	सामाजिक सेवा अनुदान	२०००००० ००	० १०
२६४१०	चालु अनुदान	० ००	० ००
२६४११	सरकारी निकाय र समिति एंवम बोर्डहरूलाई निशर्त चालु अनुदान	० ००	० ००
२६४१२	सरकारी निकाय र समिति एंवम बोर्डहरूलाई शसर्त चालु अनुदान	० ००	० ००

“पर्यटन, उद्योग, व्यापार र शिक्षा, हराभरा बुद्धभूमि सिद्धार्थनगरको इच्छा”

चालु खर्च संकेत	खर्च शिर्षक	आ.व. २०७५/७६ को अनुमानित खर्च	प्रतिशत
२६४१३	अन्य संस्थालाई सशर्त अनुदान	० ००	० ००
२६४२०	पुंजीगत अनुदान	२०००००० ००	० १०
२६४२१	सरकारी निकाय र समिति एंवम बोर्ड पुंजीगत निशर्त अनुदान	० ००	० ००
२६४२२	सरकारी निकाय र समिति एंवम बोर्ड पुंजीगत सशर्त अनुदान	० ००	० ००
२६४२३	अन्य संस्थालाई सशर्त पुंजीगत अनुदान	२०००००० ००	० १०
२७०००	सामाजिक सुरक्षा	७९६५०००० ००	३ ५७
२७१००	सामाजिक सुरक्षा	७०५००००० ००	३ ५२
२७११०	सामाजिक सुरक्षा	७०५००००० ००	३ ५२
२७१११	सामाजिक सुरक्षा	७००००००० ००	३ ४९
२७११२	अन्य सामाजिक सुरक्षा	५००००० ००	० ०२
२७२००	सामाजिक सहायता	१०००००० ००	० ०५
२७२१०	सामाजिक सहायता	१०००००० ००	० ०५
२७२११	छात्रवृत्ति	० ००	० ००
२७२१२	उद्धार, राहात तथा पुनस्थापना खर्च	० ००	० ००
२७२१३	औषधी खरिद खर्च	१०००००० ००	० ०५
२७२१९	अन्य सामाजिक सहायता	० ००	० ००
२७३००	कर्मचारी सामाजिक लाभ सम्बन्धीत खर्च	१५०००० ००	० ०१
२७३१०	सेवा निवृत्त सुविधाहरू	१५०००० ००	० ०१
२७३११	निवृत्ति भरण तथा अशक्त वृत्ति	० ००	० ००
२७३१२	उपदान	० ००	० ००
२७३१३	सेवा निवृत्त संचित विदा	० ००	० ००
२७३१४	सेवा निवृत्तको औषधी उपचार	० ००	० ००
२७३१५	मृत कर्मचारीको सुविधा तथा सहायता	१५०००० ००	० ०१
२८०००	अन्य खर्च	५६००००० ००	० २८
२८१००	सम्पत्ती सम्बन्धी खर्च	४००००० ००	० ०२
२८१४०	भाडा	४००००० ००	० ०२
२८१४१	जग्गाको भाडा	० ००	० ००
२८१४२	घर भाडा	२८५००० ००	० ०१
२८१४३	सवारी साधन तथा मेशिनरी भाडा	११५००० ००	० ०१
२८२००	फिर्ता खर्च	५१००००० ००	० २५
२८२१०	फिर्ता खर्च	५१००००० ००	० २५
२८२११	राजश्व फिर्ता	१००००० ००	० ००
२८२१२	न्यायिक फिर्ता	० ००	० ००
२८२१९	अन्य फिर्ता	५०००००० ००	० २५
२८९००	भैपरी आउने चालु खर्च	१००००० ००	० ००
२८९१०	भैपरी आउने चालु खर्च	१००००० ००	० ००
२८९११	भैपरी आउने चालु खर्च	१००००० ००	० ००
३००००	सम्पत्ती तथा दायित्व	१५६७७९५००० ००	७८ २०

“पर्यटन, उद्योग, व्यापार र शिक्षा, हराभरा बुद्धभूमि सिद्धार्थनगरको इच्छा”

चालु खर्च संकेत	खर्च शिर्षक	आ.व. २०७५/७६ को अनुमानित खर्च	प्रतिशत
३१०००	पुँजीगत खर्च	१५६७७९५००० ००	७८ २०
३११००	स्थिर सम्पत्ती प्राप्ति खर्च	१५६७७९५००० ००	७८ २०
३१११०	भवन तथा संरचना	८००००० ००	० ०४
३११११	भवन खरिद	० ००	० ००
३१११२	भवन निर्माण	० ००	० ००
३१११३	निर्मित भवनको संरचनात्मक सुधार खर्च	० ००	० ००
३१११४	जग्गा विकास कार्य	० ००	० ००
३१११५	फर्निचर तथा फिक्चर्स	८००००० ००	० ०४
३११२०	सवारी साधन तथा मेशिनरी औजार	१५२००००० ००	० ७६
३११२१	सवारी साधन	१३५००००० ००	० ६७
३११२२	मेशिनरी तथा औजार	१७००००० ००	० ०८
३११३०	अन्य पुँजीगत खर्च	३०००००० ००	० १५
३११३१	पशुधन तथा बागवानी विकास खर्च	० ००	० ००
३११३२	कम्प्युटर सफ्टवेयर निर्माण तथा खरिद खर्च एंवम अन्य सम्पत्ति प्राप्ती खर्च	३०००००० ००	० १५
३११४०	सुरक्षा उपकरण	० ००	० ००
३११५०	सार्वजनिक निर्माण	१५४८७९५००० ००	७७ २५
३११५१	सडक तथा पुल निर्माण	० ००	० ००
३११५२	रेलमार्ग तथा हवाई मैदान निर्माण	० ००	० ००
३११५३	विद्युत संरचना निर्माण	० ००	० ००
३११५४	तटबन्ध तथा बांध निर्माण	० ००	० ००
३११५५	सिचाई संरचना निर्माण	० ००	० ००
३११५६	खानेपानी संरचना निर्माण	० ००	० ००
३११५७	बन तथा वातावरण संरक्षण	० ००	० ००
३११५८	सरसफाई संरचना निर्माण	० ००	० ००
३११५९	अन्य सार्वजनिक निर्माण	१५४८७९५००० ००	७७ २५
३११७०	पुँजीगत सुधार खर्च	० ००	० ००
३११७१	पुँजीगत सुधार खर्च सार्वजनिक निर्माण	० ००	० ००
३११७२	पुँजीगत अनुसन्धान तथा परामर्श	० ००	० ००
३१४००	प्राकृतिक सम्पत्ती	० ००	० ००
३१४१०	जग्गा प्राप्ती	० ००	० ००
३१४११	जग्गा प्राप्ती	० ००	० ००
३१४४०	अपुष्य सम्पत्ती प्राप्ती खर्च	० ००	० ००
३१४४१	लाईसेन्स खरिद प्राप्ती खर्च	० ००	० ००
३१५००	भैपरी आउने पुँजीगत	० ००	० ००
३१५११	भैपरी आउने पुँजीगत	० ००	० ००
	विभिन्न कार्यालयको वित्तिय हस्तान्तरण खर्च	१९९९००००० ००	९ ९७
	कुल जम्मा खर्च :	२००४९८१००० ००	१०० ००

सिद्धार्थनगर नगरपालिका
नगर कार्यपालिकाको कार्यालय
सिद्धार्थनगर, रुपन्देही
५ नम्बर प्रदेश, नेपाल

आ.ब. २०७५।०७६ को लागि स्वीकृत बजेट योजना तथा कार्यक्रम

क्र.सं.	वडा नं.	विवरण	स्थान	कुल रकम	कैफियत
(क) वडा स्तरिय योजना					
१		माटो फिलिङ्ग र मिस्कट हाल्ने	कालीमाईपथको काली माई मन्दिर देखि वडा नं. ३ मा पर्ने सकुनीपथसम्म		
२		आर.सि.सि. ढलान	सितापथदेखि पश्चिम धन बहादुर गुरुङ्गको घरदेखि किरण गुरुङ्गको घरसम्म		
३			सितापथदेखि दक्षिण खडक बहादुर थापाको घरदेखि निमबहादुर गुरुङ्गको घरसम्म		
४			राधाकृष्णपथमा शान्ता को घरदेखि उत्तर पत्रकार बो हराको घरसम्म		
५			सिद्धार्थ राजमार्गदेखि उत्तर तर्फ मईनुल हकको घरसम्म		
६	१	माटो फिलिङ्ग र मिस्कट हाल्ने	लुम्बिनी होटलदेखि उत्तर हर्नायाको बाटोसम्म	२,२००,०००।००	तोकिएको बजेटको सिमा भित्र रही पहिलो नं. को योजना सम्पन्न गर्ने र बजेट बाँकी रहेमा प्राथमिकता क्रम अनुसार प्रथम दोस्रो तेस्रो आदि यो जना संचालन हुनेछ।
७			सिद्धार्थ राजमार्गदेखि उत्तर मनोज मल्लाहको घरदेखि पूर्व लुम्बिनी होटलसम्म		
८			मनकामनापथदेखि सुरेश रानाको घर हुँदै पूर्व अन्नपूर्णपथमा सुवर्ण विदीको घरसम्म		
९			सन्तोषीपथको रमेश गुप्ताको घरदेखि अमर भारको घरसम्म		
१०		वडाको फुटकर खर्च (माटो, मिस्कट छर्सी, ह्युमपाईप, ह्याण्डपाईप मर्मत लगायत विकास निर्माणका कार्यहरु)		४५०,०००।००	

क्र.सं.	वडा नं.	विवरण	स्थान	कुल रकम	कैफियत
१	२	नाला तथा आर.सि.सि. ढलान निर्माण	हरिजनटोलको बाटो	१,२००,०००।००	तोकिएको बजेटको सिमा भित्र रही क्रमशः ल.ई. गरी हेर्दा कुनै योजनामा बचत हुने र कुनै योजनामा अपुग हुन गएमा बचत भएको रकम अपुग भएको योजनामा सारी ल.ई. तयार गरी कार्यान्वयन गर्ने
२		आर.सि.सि. ढलान निर्माण	विनोदको घरदेखि छेदिलालको घरसम्म	५००,०००।००	
३		वडाको फुटकर खर्च (माटो, मिस्कट छर्पी, ह्युमपाईप, ह्याण्डपाईप मर्मत लगायत विकास निर्माणका कार्यहरू)		४००,०००।००	
१	३	माटो तथा सडक ग्रेभल	खजहना चोकदेखि दक्षिण चिराग अलिको घरको पूर्व साइदेखि दक्षिण कारणीमाई मन्दिर जाने सडक	६००,०००।००	तोकिएको बजेटको सिमा भित्र रही क्रमशः ल.ई. गरी हेर्दा कुनै योजनामा बचत हुने र कुनै योजनामा अपुग हुन गएमा बचत भएको रकम अपुग भएको योजनामा सारी ल.ई. तयार गरी कार्यान्वयन गर्ने
२			सिद्धार्थ राजमार्गदेखि पूर्व विस्कट फेन्ट्री हुँदै प्रेमसिंह महतको घर तर्फ जाने सडक	५००,०००।००	
३			दिपक बोहराको घर पश्चिमदेखि उत्तर पूर्व हुँदै जाने सडक	४००,०००।००	
४			सिद्धार्थ राजमार्गदेखि पूर्व मन्जु पाण्डेको घरसम्म जाने सडक	४००,०००।००	
५			खजहना नि.मा.वि.मा	३००,०००।००	
६			वडाको फुटकर खर्च (माटो, मिस्कट छर्पी, ह्युमपाईप, ह्याण्डपाईप मर्मत लगायत विकास निर्माणका कार्यहरू)	४५०,०००।००	
१	४	आर.सि.सि. ढलान	दोगहरा स्थित नवदुर्गापथदेखि इन्सान अली फकिरको घरदेखि धर्मपाल यादवको घरसम्म	१,७००,०००।००	तोकिएको बजेटको सिमा भित्र रही पहिलो नं. को योजना सम्पन्न गर्ने र बजेट बाँकी रहेमा प्राथमिकता क्रम अनुसार प्रथम दोस्रो तेस्रो आदि यो जना संचालन हुनेछ।
२		आर.सि.सि. ढलान	धर्मपाल यादवको घरदेखि पूर्व हरिहर यादवको घरसम्म		
३		आर.सि.सि. ढलान	दोगहरा शिवपथ विमानघाटपथ दोष मोहम्मदको घरदेखि उत्तर तर्फ जवाहिर धवलको घरसम्म		
४		वडाको फुटकर खर्च (माटो, मिस्कट छर्पी, ह्युमपाईप, ह्याण्डपाईप मर्मत लगायत विकास निर्माणका कार्यहरू)	४००,०००।००		

क्र.सं.	वडा नं.	विवरण	स्थान	कुल रकम	कैफियत
१	५	पर्खाल भत्काई बाटो	गणपतिपथ	६००,०००।००	तोकिएको बजेटको सिमा भित्र रही क्रमशः ल.ई. गरी हेर्दा कुनै योजनामा बचत हुने र कुनै योजनामा अपुग हुन गएमा बचत भएको रकम अपुग भएको योजनामा सारी ल.ई. तयार गरी कार्यान्वयन गर्ने
२		फराकिलो पार्ने	भैरहवा नमुना उच्च मा.वि.	४००,०००।००	
३		शौचालय निर्माण	कारणीमाई मन्दिरमा	७००,०००।००	
४		वडाको फुटकर खर्च (माटो, मिस्कट छर्पी, ह्युमपाईप, ह्याण्डपाईप मर्मत लगायत विकास निर्माणका कार्यहरू)		४००,०००।००	
५		नाला निर्माण	मारवाडी सेवा समिति अगाडि		
६		भवन निर्माण	वडा समिति कार्यालय		
७		पि.सि.सि. ढलाई	आदर्श विद्या मन्दिर जाने बाटो		
१		आर.सि.सि. ढलान	प्रेम शर्माको गल्ली		
२	आर.सि.सि. ढलान	बाबुसाहबको गल्ली			
३	आर.सि.सि. ढलान	प्रेम नगर सडक			
४	आर.सि.सि. ढलान	दुर्गा मन्दिर किशोरपुर पछाडि			
५	आर.सि.सि. ढलान	ओम प्रकाश धवलको गल्ली (कमला जी)			
६	आर.सि.सि. ढलान	भोलाको गल्ली			
७	आर.सि.सि. ढलान	राजेन्द्र जवाहिरको गल्ली			
८	आर्टिजन धारा गाड्ने	वडा भित्र			
९	वडाको फुटकर खर्च (माटो, मिस्कट छर्पी, ह्युमपाईप, ह्याण्डपाईप मर्मत लगायत विकास निर्माणका कार्यहरू)			४५०,०००।००	
१०	आर.सि.सि. ढलान	निर्वाणपथ			थप श्रोत प्राप्त भएमा कार्यान्वयन हुने योजनाहरू
१	नाला निर्माण	भुकुटीपथ (आन्तरिक राजस्व कार्यालयको बाटो)		१,७००,०००।००	
२	वडाको फुटकर खर्च (माटो, मिस्कट छर्पी, ह्युमपाईप, ह्याण्डपाईप मर्मत लगायत विकास निर्माणका कार्यहरू)			४००,०००।००	

क्र.सं.	वडा नं.	विवरण	स्थान	कुल रकम	कैफियत
३	७	एक तर्फ ढक्कन सहितको पक्की नाला तथा पक्की बाटो निर्माण	सुर्य पथ (बेलबाबा पथ देखि पूर्व आर्य पथमा गै मिल्ने बाटो)		थप श्रोत प्राप्त भएमा कार्यान्वयन हुने योजनाहरू
४	७	पक्की नाला तथा पक्की बाटो निर्माण	चन्द्र पथ (बेलबाबा पथ देखि पूर्व आर्य पथमा गै मिल्ने बाटो)		
५	७	नाला तथा सडक निर्माण	हिमालीपथ खरेल चोकदेखि उत्तर वडा नं. ९ को सिमानासम्म		
१	८	कच्ची नाला र मिस्कट खसाल्ने	प्रहरी कार्यालयदेखि पश्चिमबाट दक्षिण सिद्धार्थ रिटलको पखाला सम्म	२००,०००।००	तोकिएको बजेटको सिमा भित्र रही क्रमशः ल.ई. गरी हेर्दा कुनै योजनामा बचत हुने र कुनै योजनामा अपुग हुन गएमा बचत भएको रकम अपुग भएको योजनामा सारी ल.ई. तयार गरी कार्यान्वयन गर्ने
२	८	कच्ची नाला र मिस्कट खसाल्ने	भैरवपथबाट पश्चिम उत्तर तर्फ गएको बाटो	२००,०००।००	
३	८	कच्ची नाला र मिस्कट खसाल्ने	गंगालालपथको अधुरो पूर्वतर्फ लिलाराम मा.वि.को पखालसम्म जोडिएको बाटो	३००,०००।००	
४	८	कच्ची नाला र मिस्कट खसाल्ने	सि.आई.चन्द्र पथ मिना गुरुङको घरदेखि पूर्व विद्युत प्राधिकरणको पखालसम्मको बाटो	२००,०००।००	
५	८	कच्ची नाला र मिस्कट खसाल्ने	उचमीपथदेखि दक्षिण बुद्धपथसँग जोडिने लक्ष्मी नारायणपथ समेतको बाटो	२००,०००।००	
६	८	कच्ची नाला र मिस्कट खसाल्ने	देवपथ प्रकाश पाण्डेको घर तर्फको बाटो	२००,०००।००	

क्र.सं.	वडा नं.	विवरण	स्थान	कुल रकम	कैफियत
७	८	कच्ची नाला र मिस्कट खसाल्ने	बाबा छापाखाना हुँदै पश्चिमदेखि उत्तर तर्फको बाटो	२००,०००।००	
८	८	कच्ची नाला र मिस्कट खसाल्ने	महाविरपथदेखि पूर्व डाँफेपथको बाटो	२००,०००।००	
९	८	आर.सि.सि. सडक निर्माण	भैरवपथको अधुरो मार्ग पुरा गर्ने	५००,०००।००	
१	८	वडाको फुटकर खर्च (माटो, विकास निर्माणका कार्यहरू)	मिस्कट छर्मी, ह्युमपाईप, ह्याण्डपाईप मर्मत लगायत	४५०,०००।००	
२	९	छर्मी, गिट्टी तथा माटो खसाल्ने	संगमपथ (डाँडा गाउँ) गंगा मिश्राको घरदेखि नन्दलाल गुप्ताको घरसम्म	४००,०००।००	
३	९	छर्मी, गिट्टी तथा माटो खसाल्ने	गोदार इन्जिनियरिङको पछाडि	५००,०००।००	तोकिएको बजेटको सिमा भित्र रही
४	९	छर्मी, गिट्टी तथा माटो खसाल्ने	डाँडा गाउँ अम्मर गुरुङको घरदेखि बाबुराम काफ्लेको घरसम्म	४००,०००।००	क्रमशः ल.ई. गरी हेर्दा कुनै योजनामा बचत हुने र कुनै योजनामा अपुग हुन गएमा बचत भएको रकम अपुग भएको योजनामा सारी ल.ई. तयार गरी कार्यान्वयन गर्ने
५	९	छर्मी, गिट्टी तथा माटो खसाल्ने	गोलीगढदेखि सानो दुमदुमवा जाने बाटोको पूर्व उत्तर	५००,०००।००	
६	९	वडाको फुटकर खर्च (माटो, विकास निर्माणका कार्यहरू)	जनस्वास्थ्य कार्यालयदेखि पश्चिम तर्फ	४००,०००।००	
			मिस्कट छर्मी, ह्युमपाईप, ह्याण्डपाईप मर्मत लगायत	४५०,०००।००	

क्र.सं.	वडा नं.	विवरण	स्थान	कुल रकम	कैफियत
१		स्यालो ट्युबवेल जडान (७ थान)	वडाका विभिन्न टोलमा	४००,०००।००	
२		आर.सि.सि. ढलान	राजेश पराजुलीको घरदेखि सुरज बरईको घरसम्म जाने बाटो	२५०,०००।००	
३		माटो र छरी खसाल्ने	जुमराती मुसलमानको घर पसलदेखि सि.न.पा. ११ भुजौली जाने बाटो वडा नं. १० को सिमानासम्म जाने बाटो	३००,०००।००	तोक्रिएको बजेटको सिमा भित्र रही क्रमशः ल.ई. गरी हेर्दा कुनै योजनामा बचत हुने र कुनै योजनामा अपुग हुन गएमा बचत भएको रकम अपुग भएको योजनामा सारी ल.ई. तयार गरी कार्यान्वयन गर्ने
४	१०	मिस्कट खसाल्ने	शंकरपुर डी केदार भण्डारीको घरदेखि वडा नं. २ लाटा बहिरा विद्यालय वडा नं. १० सम्म जाने बाटो	२००,०००।००	
५		आर.सि.सि. ढलान	दोगहरी त्रिथोपी कोईरीको घरदेखि अर्ध्या कोईरीको घरसम्म जाने बाटो	२००,०००।००	
६		आर.सि.सि. ढलान	दोगहरी बेलास हरिजनको घरदेखि रामदेव हरिजनको घरसम्म जाने बाटो	२००,०००।००	
७		कक्षा कोठा निर्माण	सि.न.पा. १० श्री सूर्यदेव नि.मा.वि.मा शिशु कक्षाको लागि	१५०,०००।००	
८		वडाको फुटकर खर्च (माटो, मिस्कट छरी, ह्याण्डपाइप मर्मत लगायत विकास निर्माणका कार्यहरू)		४००,०००।००	

क्र.सं.	वडा नं.	विवरण	स्थान	कुल रकम	कैफियत
१		नाला तथा बाटो पिच वा आर.सि.सि.	पिपरीहिया गाउँ		
२		हैण्ड पाईप तथा बोरिङ्ग	वडाका विभिन्न टोलमा		
३		बाटो पिच वा आर.सि.सि.	भुजौली गाउँमा		
४		नाला निर्माण	छोटकी पिपरीहिया गाउँभित्र		
५		आर.सि.सि. ढलान	वडाका विभिन्न टोलमा		
६	११	ग्रेभल निर्माण	वडाका विभिन्न टोलमा	१,७००,०००।००	
७		सडक मर्मत सम्भार (प्याचिङ्ग गर्ने)	वडाका विभिन्न टोलमा		
८		आर.सि.सि. ढलान	नौडिहवा गाउँ स्थित सार्वजनिक पोखरीको चारै तिर		
९		वडाको फुटकर खर्च (माटो, मिस्कट छर्पी, ह्युमपाईप, ह्याण्डपाईप मर्मत लगायत विकास निर्माणका कार्यहरू)		४००,०००।००	तोकिएको बजेटको सिमा भित्र रही पहिलो नं. को योजना सम्पन्न गर्ने र बजेट बाँकी रहेमा प्राथमिकता क्रम अनुसार प्रथम दोस्रो तेस्रो आदि योजना संचालन हुनेछ।

क्र.सं.	वडा नं.	विवरण	स्थान	कुल रकम	कैफियत
१		सडक प्रेमल	रुद्रपथदेखि उत्तर तर्फ शालिकराम पाण्डेको घरसम्म		
२		सडक प्रेमल	हुलाकी सडकदेखि उत्तर तर्फ जाने बाटो गणेश क्षेत्रीको घरसम्म		
३		सडक प्रेमल	जनतापथदेखि पश्चिम तर्फ पुषा के.सी.को घरसम्म		
४		सडक प्रेमल	गौरीश्वरपथदेखि पश्चिम दक्षिण तर्फ तमलाल विश्वकर्माको घरसम्म		
५		सडक प्रेमल	को.ले.नि.का.को पछाडि तर्फबाट राजाराम श्रेष्ठको घरसम्म		
६		सडक प्रेमल	ओम साई रामपथ		
७	१२	सडक प्रेमल	हुलाकी सडकदेखि उत्तर तर्फ इन्द्र बहादुर गुरूङको घरसम्म	१,७००,०००।००	तोकिएको बजेटको सिमा भित्र रही पहिलो नं. को योजना सम्पन्न गर्ने र बजेट बाँकी रहेमा प्राथमिकता क्रम अनुसार प्रथम दोस्रो तेस्रो आदि यो जना संचालन हुनेछ।
८		सडक प्रेमल	भीमकालीपथदेखि दक्षिण पश्चिम बाटो		
९		सडक प्रेमल	जनतापथदेखि पश्चिम जाने सुशिल कुँवरको घरसम्म		
१०		सडक प्रेमल	साठी मीटर दुवै तर्फ		
११		सडक प्रेमल	फुलो लामाको घर तर्फ जाने बाटो		
१२		सडक प्रेमल	जनकपथदेखि दक्षिण तर्फ जाने नारायण बहादुर विष्टको घरसम्म		
१२		वडाको फुटकर खर्च (माटो, मिस्कट छर्पी, ह्युमपाईण, ह्याण्डपाईण मर्मत लगायत विकास निर्माणका कार्यहरू)		४००,०००।००	

क्र.सं.	वडा नं.	विवरण	स्थान	कुल रकम	कैफियत
१		आर.सि.सि. ढलान	सूर्यपथ कृष्ण पाण्डेको घरदेख दक्षिण मिरा मल्लाहको घरसम्मको गल्ली बाटो		
२		आर.सि.सि. ढलान	सूर्यपथदेखि पूर्व हुँदै शंकर चमारको घर उत्तर राजेन्द्र ठाकुरको घर जाने गल्ली बाटो		
३		आर.सि.सि. ढलान	मैत्रीपथदेखि पूर्व बुद्ध विहार जाने गल्ली बाटो		
४		आर.सि.सि. ढलान	ज्योतीपथदेखि दक्षिण टेक बहादुर मल्लको घर जाने गल्ली बाटो	१,७००,०००।००	तोक्रिएको बजेटको सिमा भित्र रही पहिलो नं. को योजना सम्पन्न गर्ने र बजेट बाँकी रहेमा प्राथमिकता क्रम अनुसार प्रथम दोस्रो तेस्रो आदि यो जना संचालन हुनेछ।
५	१३	आर.सि.सि. ढलान	ज्योतीपथदेखि दक्षिण धन सुब्बा गुरुङको घर जाने गल्ली बाटो		
६		पक्की नाला निर्माण	हाटबजारपथदेखि पूर्व सन्जु पुनको घर हुँदै आदर्श उच्च मा.वि.सम्म जाने बाटोको उत्तर तर्फ		
७		आर.सि.सि. ढलान	हरिहर कर्णको घरदेखि दक्षिण हुँदै परिचम मैत्रीपथमा जोडिने गल्ली बाटो		
८		वडाको फुटकर खर्च (माटो, मिस्कट छर्पी, ह्युमपाईप, ह्याण्डपाईप मर्मत लगायत विकास निर्माणका कार्यहरू)		४००,०००।००	
९		भवन निर्माण	वडा समिति भवन		थप श्रोत प्राप्त भएमा कार्यान्वयन हुने योजनाहरू
			वडा स्तरीय योजनाको जम्मा :	३०,०५०,०००।००	
(ख)	सबै वडा	सडक बोर्ड र न.पा.को संयुक्त लगानीबाट संचालन हुने न.पा.का वडा नं. १ दे खि १३ सम्मका सडकहरूको पिच मर्मत सुधार		१७,८५०,०००।००	
(ग)		सिमा क्षेत्र विकास कार्यक्रम		३,०००,०००।००	न.पा. बोर्डको निर्णय अनुसार कार्यान्वयन गर्ने

क्र.सं.	वडा नं.	विवरण	स्थान	कुल रकम	कैफियत
(घ)		लागत सहभागितामा संचालन हुने योजना (५०।५०) पहिलो आउनेलाई पहिलो प्राथमिकताका आधारमा योजना संचालन हुनेछ ।		१०,०००,०००।००	
(ङ) अन्य योजनाहरू :					
१		IUDP कार्यक्रम तर्फ		३५०,०००,०००।००	
२		RUDP कार्यक्रम तर्फ		१,०४०,०००,०००।००	
३		LGCDP कार्यक्रम		२,५००,०००।००	गत आ.व.को IUDP/Plan र MTMP को भुक्तानी तर्फ
४		गेट निर्माण	बेलहिया, सिमपा १	१९,२००,०००।००	
५		वोटिंग तथा नदीकिनार जैविक संरक्षण	डण्डा खोला	५,०००,०००।००	
६		पार्क निर्माण	दरखसवा	१०,०००,०००।००	
७		भवन निर्माण वडा समिति २ वटाको गत वर्षको निरन्तरता		७,५००,०००।००	
८		नगर विकास कोष अनुदान		२,५००,०००।००	
९		भैपरी अन्य फुटर आयोजना		७,७५०,०००।००	
१०		समपुरक कोष तर्फ		४,३००,०००।००	न.पा. बोर्डको निर्णय अनुसार कार्यन्वयन गर्ने
११		नाला सफाई बृक्षारोपण, ल्याण्डफिल साईट व्यवस्थापन		३,०००,०००।००	
१२		नाला ढक्कन निर्माण तथा अन्य मर्मत तर्फ		२,०००,०००।००	

क्र.सं.	वडा नं.	विवरण	स्थान	कुल रकम	कैफियत
१३		स्वर्गद्वारीघाट सेड निर्माण	वडा नं. २ को लागि	१,०००,००० ००	
१४		कार्यालयमा विद्युत ट्रान्सफरमर खरीद		७००,००० ००	
१५		कार्यालयको शौचालय, वडा समेत र अन्य सुधार कार्यक्रम		२,०००,००० ००	
१६		शौचालय निर्माण (भिम अस्पताल वा अन्य स्थानमा)		१,५००,००० ००	
१७		स्वर्गद्वारीघाटको सबदाह गृहको छत ढलान सि.न.पा.१२		८००,००० ००	
१८		सवदाहगृह कल्याणी घाट सि.न.पा.९		१००,००० ००	
१९		सार्वजनिक सडक बत्ती		४,०००,००० ००	
२०		विपद व्यवस्थापन तर्फ		३००,००० ००	
२१		सामुदायिक भवन	हाटबजार	१०,०००,००० ००	
२२		खेल मैदान		२,०००,००० ००	
२३		परामर्शदाता छनौट कार्य (कन्सल्टेन्ट)		३,०००,००० ००	सामुदायिक भवनको लागि ५ लाख र अन्यकोलागि २५ लाख
६		सिद्धार्थ ज्ञान मन्दिरमा टिनको टुस निर्माण तर्फ		७००,००० ००	
			अन्य योजनाहरूको जम्मा :	१,४७९,८५०,००० ०	

क्र.सं.	वडा नं.	विवरण	स्थान	कुल रकम	कैफियत
(च) विषयगत कार्यालय तर्फ					
१		कृषि		१,२००,०००।००	
२		भेटनरी		५००,०००।००	न.पा. बोर्डको निर्णय अनुसार
३		महिला विकास		५००,०००।००	कार्यक्रम र स्थान छनौट गरि
४		शिक्षा		१,६००,०००।००	कार्यान्वयन गर्ने
५		सहकारी		५००,०००।००	
			विषयगत कार्यालयको जम्मा :	४,३००,०००।००	
(छ) लक्षित समूहको विकास अन्तर्गत लैंगिक क्षमता तथा सामाजिक समावेशी कार्यक्रम					
१		सवै जात जातिका विपन्न वर्गका महिलाहरुलाई फाईदा पुग्ने कार्यक्रम		८९०,०००।००	
२		बालबालिका लक्षित कार्यक्रमको जम्मा :		८४५,०००।००	लक्षित वर्गको कार्यक्रमहरु न.पा.
३		आदिवासी/जनजाती लक्षित कार्यक्रमको जम्मा :		३२७,५००।००	बोर्डले छनौट गरे अनुसार कार्यान्वयन गर्ने ।
४		दलित लक्षित कार्यक्रमको जम्मा :		६२७,५००।००	
५		मधेशी/मुस्लिम र पिछडाबर्ग लक्षित कार्यक्रमको जम्मा :		३५०,०००।००	लक्षित वर्गको कार्यक्रमहरु न.पा.
६		ज्येष्ठ नागरिक लक्षित कार्यक्रमको जम्मा :		३२७,५००।००	बोर्डले छनौट गरे अनुसार कार्यान्वयन गर्ने ।
७		अपाङ्गता लक्षित कार्यक्रमको जम्मा :		३२७,५००।००	
८		कार्यक्रम तथा अनुगमन :		५०,०००।००	
			लक्षित समूहको विकास अन्तर्गत लैंगिक क्षमता तथा सामाजिक समावेशी कार्यक्रमको जम्मा :	३,७४५,०००।००	
			कुल जम्मा :	१,५४८,७९५,०००।००	

अनुसुची-१

सिद्धार्थनगर नगरपालिका
नगर कार्यपालिकाको कार्यालय
सिद्धार्थनगर, रुपन्देही
५ नम्बर प्रदेश, नेपाल

आर्थिक वर्ष २०७५।०७६ को दरबन्दी अनुमानित व्यय विवरणको पुष्ट्याई

(क) चालु खर्च

२१०००. पारिश्रमिक/सुविधा

२११०० पारिश्रमिक/सुविधा

२१११० नगद दिईने पारिश्रमिक र सुविधा

२११११ पारिश्रमिक कर्मचारी रु.....५,३१,००,०००।-

१. प्रशासन तर्फ वर्ष भरिको तलब दशैं खर्च समेत रु.....४,५०,००,०००।-

२. संचित विदालाई रु.....६,००,०००।-

३. वारुणयन्त्र तर्फ वर्ष भरिको तलब दशैं खर्च समेत रु.....६५,००,०००।-

४. संचित विदालाई रु.....३००,०००।-

नोट :-संचित विदाको रकम कर्मचारी कल्याण कोष खातामा जम्मा गरी खर्च गर्ने ।

५. सार्वजनिक विदामा कार्यको लागि रु.....७,००,०००।-

नोट:- सार्वजनिक विदाका दिन विदा पाउने सफाई कर्मचारीहरूले काम गर्दा देहाय बमोजिम सुविधाको व्यवस्था गरिएको छ ।

ना.सु.लाई रु.६००।- खरिदार सरह ड्रा.लाई दैनिक रु.५००।- ,मुखिया सरह ड्रा.लाई दैनिक रु.४००।- र श्रेणी बिहीन स्वा.सेवक सफाई कर्म.लाई रु.३००।- को दरले व्यवस्था गरिएको ।

२१११२. पारिश्रमिक पदाधिकारी रु.....१,१३,१०,०००।-

नोट :- (प्रमुख ज्यू को मासिक रु.३५,०००।-, उप प्रमुख ज्यू को मासिक रु.३०,०००।- र वडा अध्यक्षज्यूहरूको मासिक रु.२५,०००।- नगर कार्यपालिकाका सदस्यहरूको मासिक रु.१३,०००।- र सदस्यहरूको मासिक रु.८,०००।- दरले वर्ष भरिको पारिश्रमिक)

२११२० जिन्सी वा जिन्सी वापत दिईने पारिश्रमिक सुविधा

२११२१ पोशाक रु.....१७,००,०००।-

१) निजामती कर्मचारी सरह प्रतीलाई रु.१०,०००।- का दरले १७० जना कर्मचारीको पोशाकको रकम समावेश गरिएको छ ।

२११२२ खाद्यान्न रु.....९,००,०००-

(वारुणयन्त्रका जवानहरुलाई दैनिक रु. १२८।२७ को दरले वर्ष भरिको)

२११२३ औषधी उपचार खर्च रु.....७,००,०००-

(संचित विदाको रकम तथा शिर्षक नं. १.०६ को रकम
कर्मचारी कल्याण कोषमा निकाशा गर्ने र सोही खाताबाट खर्च गर्ने ।)

२११३० कर्मचारी भत्ता

२११३१ स्थानीय भत्ता रु.....८३,३५,०००-

१. स्थानीय तहका कर्मचारीहरुलाई शुरु तलबमानको २०५ का दरले न.पा.अतिरिक्त भत्ताको व्यवस्था गरिएको छ ।

२. (बारुण यन्त्र जवानहरु लाईप्रति जवान हेयर कटिङ्ग वापत शुरु स्केलको २५ तथा वासिङ्ग वापत ३५ को दरले व्यवस्था गरिएको)

२११३२ महंगी भत्ता रु.....३४,३०,०००-

१. नेपाल सरकारले दिईएको महंगी भत्ताको रकम व्यवस्था गरिएको छ ।

२११३३ फिल्ड भत्ता रु.....०-

२११३४ बैठक भत्ता रु.....४,००,०००-

१. विभिन्न कार्यालयका कर्मचारीहरु टेण्डर वा अन्य कार्यकोलागी रोहबरमा खटी आउने प्रति प्रतिनिधीलाई रु. १,०००/- का दरले भत्ताको व्यवस्था गरिएको छ ।

२११३५ कर्मचारी प्रोत्साहन तथा पुरस्कार रु.....५,००,०००-

१. न.पा.कर्मचारीलाई ५० हजार, लु.प्रेस क्लबको सिफारिसमा पत्रकारीतालाई रु.५० हजार र अन्यलाई रु.१ लाख समेत पुरस्कारको लागी रु.....२,००,०००-

२. भीम अस्पतालका डाक्टरलाई मासिक रु.२५,०००/- का दरले प्रोत्साहन न.पा.भत्ता रु...३,००,०००-

२११३९ अन्य भत्ता रु.....६,००,०००-

१. ओभर टाइम भत्ता३,००,०००-

२. बक्यौता असुली तथा अन्य कार्यलाई रु.....३,००,०००-

२११४० पदाधिकारी भत्ता तथा अन्य सुविधा

२११४१ पदाधिकारी बैठक भत्ता रु.....३२,००,०००-

१) नगरपालिका बोर्ड बैठक लाई बार्षिक रु.....६,००,०००-
(नगरपालिका बैठकलाई)

२) वडा समिति बैठक लाई बार्षिक रु.....१८,००,०००-
(मासिक २ बैठकका दरले व्यवस्था गरिएको ।)

३) अन्य विभिन्न समिति /न्यायीक समिति / इजलास समेतलाई रु.....८,००,०००-

नोट :- प्रति बैठक रु.१,०००/-का दरले व्यवस्था गरिएको छ ।

२११४२ पदाधिकारी अन्य सुविधा रु.....०।-

२११४९ पदाधिकारी अन्य भत्ता रु.....१२,००,०००।-

नोट :- न.पा.पदाधिकारी एंवम न्यायिक समितिका सदस्यहरु न.पा. कामको सिलसिलामा भ्रमण गर्दा नियमानुसार पाईने दैनिक भ्रमण खर्चको व्यवस्था गरिएको छ ।

२१२०० कर्मचारीको सामाजिक सुरक्षा खर्च

२१२१० कर्मचारी सामाजिक सुरक्षा कोष

२१२११ सामाजिक सुरक्षा कोष खर्च रु.....०।-

२१२१२ योगदानमा आधारित निवृत्तिभरण तथा उपदान कोष खर्च रु.....०।-

२१२१३ योगदानमा आधारित बीमा कोष खर्च रु.....०।-

२१२१४ कर्मचारी कल्याण कोष खर्च रु.....१,००,००,०००।-

२१२१९ अन्य सामाजिक सुरक्षा खर्च रु.....०।-

२१२२० पदाधिकारी सामाजिक सुरक्षा कोष

२१२२१ पदाधिकारी सामाजिक सुरक्षा कोष खर्च रु.....०।-

२१२२२ पदाधिकारी योगदानमा आधारित निवृत्तिभरण तथा उपदान कोष खर्च रु.....०।-

२१२२३ पदाधिकारी योगदानमा आधारित बीमा कोष खर्च रु.....०।-

२१२२४ पदाधिकारीको कल्याण कोष खर्च रु.....०।-

२१२२९ पदाधिकारी अन्य सामाजिक सुरक्षा खर्च रु.....०।-

२२०००. मालसामान तथा सेवको उपयोग

२२१०० सेवा महसुल

२२११० सेवा महसुल

२२१११ पानी तथा बिजुली रु.....११,००,०००।-

नोट :- (कार्यालय, पूस्तकालय, अतिथि गृह, पंचवाटिका, महिला हस्तकला,बसपार्क,वडासमिति शहरी सेवा केन्द्र बेलहीया आदी को विधुत महशुल वर्ष भरीको लागि)

२२११२ संचार महसुल रु.....७,००,०००।-

नोट :- (कार्यालयमा जडान टेलिफोन,एडीएसएल र अन्य संचारलाई वर्ष भरीको लागि व्यवस्था गरिएको ।

२२११३ सार्वजनिक उपयोगिताको सेवा खर्च रु.....५,००,०००।-

नोट :- (नगर क्षेत्र भित्र जडान सार्वजनिक खानेपानी धाराहरुको वर्ष भरीको लागि महसुल व्यवस्था)

२२२०० पुंजीगत सम्पत्तीको संचालन र सम्भार खर्च

२२२१० सवारी साधनको संचालन तथा सम्भार खर्च

२२२११ ईन्धन (पदाधिकारी) रु.....१२,००,०००।-

नोट :- (कार्यालयको काममा प्रयोग गर्दा चाहिने जीपको लगबुक राखी इन्धन खर्चको व्यवस्था गरीएको ।)

२२२१२ ईन्धन (कार्यालय प्रयोजन) रु.....	१२,००,०००।-
नोट :- (कार्यालयको काममा सवारी साधन प्रयोग गर्दा लगबुक राखी इन्धन खर्चको व्यवस्था गरीएको ।)	
२२२१३ सवारी साधन मर्मत खर्च रु.....	१८,३५,०००।-
नोट :-	
१. कार्यालयको जीपगाडीलाई रु.....	१२,००,०००।-
२. वारुणयन्त्र मर्मतलाई रु.....	४,००,०००।-
३. मोटरसाईकल, साईकल मर्मत गर्न रु.....	२,३५,०००।-
(साईकल मर्मतको हकमा प्रति साईकल वार्षिक रु.१०००।- भन्दा नबढने गरी मर्मत गर्ने ।)	
२२२१४ बीमा तथा नवीकरण खर्च रु.....	८,००,०००।-
नोट :-	
१. कार्यालयको कर्मचारीहरूको बीमा खर्चलाई रु.....	५,००,०००।-
२. कार्यालयको जीपगाडी बीमा नवीकरणलाई रु.....	३,००,०००।-
२२२२० मेशिनरी तथा औजार संचालन तथा सम्भार खर्च	
२२२२१ मेशिनरी तथा औजार संचालन तथा सम्भार खर्च रु.....	१०,००,०००।-
नोट :- १. फोटोकपी, कम्प्युटर, फैक्स, टेलिफोन,मेशिनरी औजार, फर्निचर ईत्यादि मर्मत गर्न	
२२२३० निर्मित सार्वजनिक सम्पत्तिको सम्भार खर्च	
२२२३१ निर्मित सार्वजनिक सम्पत्तिको मर्मत सम्भार खर्च रु.....	०।-
२२२९० अन्य सम्पत्तीहरूको संचालन तथा सम्भार खर्च	
२२२९१ अन्य सम्पत्तीहरूको संचालन तथा सम्भार खर्च रु.....	०।-
२२३०० कार्यालय सामान तथा सेवाहरू	
२२३१० कार्यालय सामान तथा सेवाहरू	
२२३११ मसलन्द तथा कार्यालय सामाग्री रु.....	३२,००,०००।-
१) स्टेशनरी सामान रु.....	१५,००,०००।-
२) अन्य कार्यालय सामान रु.....	१५,००,०००।-
३) हुलाक खर्च तथा क्षतिपूर्ती दस्तुर आदि रु.....	२,००,०००।-
२२३१२ पशुपंक्षीहरूको आहार रु.....	०।-
२२३१३ पुस्तक तथा सामाग्री खर्च रु.....	५,००,०००।-
१. सिद्धार्थ ज्ञान मन्दिर पुस्तकालयलाई पत्रपत्रिका पुस्तक खरिद गर्न रु.....	२,००,०००।-
२. खेलकुद तथा शौक्षक सामाग्री निशुल्क वितरण गर्न रु.....	३,००,०००।-
२२३१४ इन्धन अन्य प्रयोजन रु.....	१,००,०००।-
(ग्यास,मटितेल,व्याट्री)	

२२३१५ पत्रपत्रिका र छपाई तथा सूचना प्रकाशनखर्च रु.....	१८,००,०००।-
१) छपाई खर्च रु.....	१०,००,०००।-
२) सूचना प्रकाशन रु.....	५,००,०००।-
३) कार्यालय तथा वडा समितिलाई एक प्रति राष्ट्रिय पत्रपत्रिका रु.....	३,००,०००।-
२२३१९ अन्य कार्यालय संचालन खर्च रु.....	०।-

२२४०० सेवा तथा परामर्श खर्च

२२४१० परामर्श तथा अन्य सेवा शुल्क

२२४११ सेवा र परामर्श खर्च रु.....	३,६०,०००।-
(कानुनी, प्रेस सल्लाहकार र बैदेशिक पत्राचार्यको पारिश्रमिक मासिक रु.१०,०००।-ले)	
२२४१२ सूचना प्रणाली तथा सफ्टवेयर संचालन खर्च रु.....	०।-
२२४१३ करार सेवा शुल्क रु.....	३५,००,०००।-
(करारसेवा तर्फका कर्मचारीहरूको सेवा सुविधा)	
२२४१४ सरसफाई सेवा शुल्क रु.....	२,२५,००,०००।-
१. न.पा.को नगरका मुख्य सडक र वडाका भित्री सडकहरू सरसफाई कार्यलाई रु.....	१,८०,००,०००।-
नोट :-नगर सफाई तर्फका करार सेवा र दैनिक ज्यालामा कार्य गर्ने कर्मचारीहरूको पारिश्रमिक खर्च ।	
२. सरसफाइका सामानहरू फिनायल, ब्रस, कुचो ,बेल्चा , कोदालोगैती हाते ठेला आदी खरिद गर्न रु.....	१५,००,०००।-
३. ट्रैक्टर मर्मत तथा बीमा खर्चलाई रु.....	१३,००,०००।-
४. ट्रैक्टरलाई इन्धन खरिद गर्न रु.....	१०,००,०००।-
५. बेवारिशो लास सतगत गर्नलाई (प्रति लास रु.१०००। का दरले) रु.....	१,००,०००।-
६. नगर क्षेत्रका विभिन्न स्थानहरूमा बृहत सरसफाई अभियान कार्यक्रमलाई रु.....	६,००,०००।-

२२४१९ अन्य सेवा शुल्क रु.....	२,००,०००।-
-------------------------------	------------

नोट :-सिटीनेट, न.पा. क्षेत्रीय अध्ययन केन्द्र पश्चिमाञ्चल, नेपाल रेडक्रस सेसाईटी तथा न.पा.सदस्यता शुल्क ।

२२५०० कार्यक्रम सम्बन्धी खर्चहरू

२२५१० तालिम तथा गोष्ठी

२२५११ कर्मचारी तालिम खर्च रु.....	७,००,०००।-
-----------------------------------	------------

नोट : (पदाधिकारी, कर्मचारी र न्यायीक समितिको लागि)

२२५१२ सीप विकास तथा जनचेतना तालिम तथा गोष्ठी सम्बन्धी खर्च रु.....०।-

२२५२० उत्पादन सामग्री, सेवा तथा अन्य कार्यक्रम खर्च

२२५२१ उत्पादन सामग्री । सेवा खर्च रु.....०।-

२२५२२ कार्यक्रम खर्च रु.....१०,५०,०००।-

१. सुचनामूलक विज्ञापन खर्चलाई रु.....३,५०,०००।-

२. राष्ट्रिय खोप कार्यक्रम समेतलाई रु.....२,००,०००।-

नोट :- (स्वयं सेविकालाई दैनिक रु.५००।- का दरले यातायात र खाजा खर्चको व्यवस्था)

३. संचार माध्यम एफ.एम.,टी.भी.कार्यक्रमलाई सम्भौता अनुसार रु.....५,००,०००।-

(हाम्रो नगर हाम्रो भैरहवा,हाम्रो सिद्धार्थनगर)

२२५२९ विविध कार्यक्रम खर्च रु.....०।-

२२६०० अनुगमन, मुल्याङ्कन र भ्रमण खर्च

२२६१० अनुगमन, मुल्याङ्कन र भ्रमण खर्च

२२६११ अनुगमन, मुल्याङ्कन खर्च रु.....०।-

२२६१२ भ्रमण खर्च रु.....७,००,०००।-

२२६१३ अन्य भ्रमण खर्च रु.....०।-

२२७०० विविध खर्च

२२७१० विविध खर्च

२२७११ विविध खर्च रु.....२४,५६,०००।-

१. कार्यालयमा आउने स्वदेशी तथा विदेशी अतिथीहरु,

न.पा. बैठक तथा अन्य कार्यक्रमलाई रु.....१०,००,०००।-

२. वडा समिति कार्यालयको लागि रु.....१२,४८,०००।-

(प्रति वडा मासिक रु.८,०००।- का दरले अतिथी सत्कार एवं बैठक

समेतको लागि व्यवस्था गरिएको)

३. अन्य, विविध खर्च आदिलाई रु.....२,०८,०००।-

२२७२१ सभा संचालन खर्च रु.....१०,००,०००।-

२३००० स्थिर सम्पत्तीको उपभोग खर्च

२३१०० स्थिर सम्पत्तीको उपभोग खर्च

२३११० स्थिर सम्पत्तीमा हास कट्टी

२३१११ स्थिर सम्पत्तीमा हास कट्टी रु.....०।-

२४००० व्याज, सेवा शुल्क तथा बैंक कमिशन

२४१०० बैदेशिक ऋणको व्याज

२४११० बैदेशिक ऋणको व्याज

२४१११ बैदेशिक ऋणको व्याज रु.....०।-

२४२०० आन्तरिक ऋणको व्याज र सेवा शुल्क तथा बैंक कमिशन

२४२१० आन्तरिक ऋणको व्याज र सेवाशुल्क तथा बैंक कमिशन

२४२११ आन्तरिक ऋणको व्याज रु.....१,००,००,००।-

२४२१२ आन्तरिक ऋणको सेवा शुल्क तथा बैंक कमिशन रु.....०।-

२४२१३ अन्य वित्तीय संस्थाको ऋणको सेवा शुल्क,
कमिशन तथा सेवा शुल्क भुक्तानी रु.....०।-

२४३०० अन्य तहका सरकारबाट प्राप्त ऋणको व्याज सेवा शुल्क तथा कमिशन

२४३१० अन्य तहका सरकारबाट प्राप्त ऋणको व्याज सेवा शुल्क तथा कमिशन

२४३११ अन्य तहका सरकारबाट प्राप्त ऋणको व्याज रु.....०।-

२४३१२ अन्य तहका सरकारबाट प्राप्त ऋणको सेवा शुल्क तथा कमिशन रु.....०।-

२५०००.सहायता

२५१०० सार्वजनिक संस्थाहरूलाई सहायता

२५११० गैह्र वित्तीय संस्थानहरूलाई सहायता

२५१११ गैह्र वित्तीय संस्थानहरूलाई चालु सहायता रु.....०।-

२५११२ गैह्र वित्तीय संस्थानहरूलाई पुंजीगत सहायता रु.....०।-

२५१२० वित्तीय संस्थानहरूलाई सहायता

२५१२१ वित्तीय संस्थानहरूलाई चालु सहायता रु.....०।-

२५१२२ वित्तीय संस्थानहरूलाई पुंजीगत सहायता रु.....०।-

२५२०० व्यवसायहरूलाई सहायता

२५२१० गैह्र वित्तीय व्यवसायहरूलाई सहायता

२५२११ गैह्र वित्तीय व्यवसायहरूलाई चालु सहायता रु.....०।-

२५२१२ गैह्र वित्तीय व्यवसायहरूलाई पुंजीगत सहायता रु.....०।-

२५२२० वित्तीय व्यवसायहरूलाई सहायता

२५२२१ वित्तीय व्यवसायहरूलाई चालु सहायता रु.....०।-

२५२२२ वित्तीय व्यवसायहरूलाई पुंजीगत सहायता रु.....०।-

२५३०० अन्य सहायता

२५३१० अन्य सामाजिक संस्थाहरूलाई सहायता

२५३११ शैक्षिक संस्थाहरूलाई सहायता रु..... १२,२०,०००।-

१. महिला हस्तकला केन्द्र संचालनलाई रु..... ३,१२,०००।-

नोट :- शिक्षिका २ लाई मासिक रु.१२,०००।- का दरलेपारिश्रमीक र दशैं खर्च समेत ।

२. श्री विन्धवासिनी प्रा.वि.चौकीदार पारिश्रमिक रु..... २,०८,०००।-

नोट :- चौकीदार पियन २लाई मासिक रु.८,०००। का दरलेदशैं खर्च समेत

३. भानु मा.वि.लाई दुर शिक्षाको लागि सामाग्री खरिद गर्न रु..... २,५०,०००।-

४. सामुदायिक विद्यालयमा अध्यनरत उत्कृष्ट
विद्यार्थीहरूलाई विविध सहयोग रु..... ३,५०,०००।-

५. संस्कृत विद्याश्रम भैरहवा लाई रु..... १,००,०००।-

२५३१२ स्वास्थ्य संस्थाहरूलाई सहायता रु..... ०।-

२५३१३ उपभोक्ता समिति तथा गैह्र सरकारी संस्थाहरूलाई सहायता रु..... ९,४०,०००।-

१. लुम्बिनी बहीरा संघ रुपन्देही लाई रु..... ७५,०००।-

२. नेपाल नगरपालिका कर्मचारी एशोसियसन,सिद्धार्थनगरलाई..... ४०,०००।-

३. सामुदायिक मेल मिलाप केन्द्र संचालनलाई रु..... २,२५,०००।-

(संयोजकलाई मासिक रु.१५,०००।- का दरले पारिश्रमिकको व्यवस्था गरिएको ।)

नोट :- प्रति मुद्दा संयोजक र मेलमिलाप कर्तालाई रु.५००।-का दरले यातायात खर्चको व्यवस्था गरिएको ।

४. गौशाला संचालन शंकरनगरलाई रु..... २,५०,०००।-

५. बावन्नकोटी गौशाला लाई रु..... ५०,०००।-

६. अन्य रु..... ३,००,०००।-

२५३१४ धार्मिक तथा सांस्कृतिक संस्थाहरूलाई सहायता रु..... ०।-

२५३१५ अन्य सहायता रु..... ४१,००,०००।-

(क) खेलकुद तर्फ रु. २५,००,०००।-

१) प्रदेश स्तर फुटबल संचालन गर्न रु..... १०,००,०००।-

२) वडा स्तरिय फुटबल संचालन गर्न रु..... १,५०,०००।-

३) माछापुच्छे क्लब फुटबल संचालन गर्न रु..... ५०,०००।-

४) मेयर कप क्रिकेट (वडा स्तरिय)संचालन गर्न रु..... ५,००,०००।-

५) बेडमिण्टन संचालन गर्न रु..... १,५०,०००।-

६) अन्य विविध खेलकुद कुस्ती आदि कार्यक्रम संचालन गर्न रु... ४,५०,०००।-

७) लुम्बिनी प्रेस क्लबलाई क्षमता विकास कार्यको लागि रु..... २,००,०००।-

(ख) भाषा, संस्कृति र कला संरक्षण तर्फ रु.५,००,०००।-

(ग) न.पा.क्षेत्र भित्र व्यापार, पर्यटन घरेलु उद्योग प्रवर्द्धात्मक कार्यक्रम
(औद्योगिक मेला संचालन) तर्फ रु.४,००,०००।-

(घ) अन्य संघ संस्था, तथा व्यक्ति तर्फ रु.७,००,०००।-
नोट :-न.पा.को निर्णयानुसार कार्यक्रम सम्पन्न पछि भुक्तानी दिने गरि व्यवस्था गरिएको

२६०००.अनुदान

२६३०० अन्य तहका सरकारलाई अनुदान

२६३३० आन्तरिक अनुदान

२६३३२ सशर्त अनुदान रु.०।-

२६३३३विषेश अनुदान रु.०।-

२६३३४विषेश अनुदान रु.०।-

२६४०० सामाजिक सेवा अनुदान

२६४१० चालु अनुदान

२६४११ सरकारी निकाय र समिति एंवम बोर्डहरुलाई निशर्त चालु अनुदान रु.०।-

२६४१२ सरकारी निकाय र समिति एंवम बोर्डहरुलाई सशर्त चालु अनुदान रु.०।-

२६४१३ अन्य संस्थालाई सशर्त अनुदान रु.०।-

२६४२० पुंजीगत अनुदान

२६४२१ सरकारी निकाय र समिति एंवम बोर्डहरुलाई निशर्त पुंजीगत अनुदान रु.०।-

२६४२२ सरकारी निकाय र समिति एंवम बोर्डहरुलाई सशर्त पुंजीगत अनुदान रु.०।-

२६४२३ अन्य संस्थालाई सशर्त पुंजीगत अनुदान रु.२०,००,०००।-

२७०००.सामाजिक सुरक्षा

२७१०० सामाजिक सुरक्षा

२७११० सामाजिक सुरक्षा

२७१११ सामाजिक सुरक्षा रु.७,००,००,०००।-

१. नेपाल सरकारबाट प्राप्त हुने सामाजिक सुरक्षा वृत्ति रकम वितरण गर्न

२७११२ अन्य सामाजिक सुरक्षा रु.५,००,०००।-

१. जेष्ठ नागरिक (८५ वर्ष उमेर पुगेका) लाई स्वास्थ्य परिक्षणको लागि ।

२७२०० सामाजिक सहायता

२७२१० सामाजिक सहायता

२७२११ छात्रवृत्ति रु.०।-

२७२१२ उद्धार, राहत तथा पुनस्थापना खर्च रु.....०।-

२७२१३ औषधी खरिद खर्च रु.....१०,००,०००।-

नोट :- (न.पा. क्षेत्र भित्रका नागरिकलाई तत्कालको लागि सर्पदंश ईन्जेक्सन ३ भाईल र कुकुरले टोकेकोमा आवश्यक पर्ने औषधि ईन्जेक्सन खर्चको व्यवस्था गरिएको तथा अन्य औषधी खरिद सहित)

२७२१९ अन्य सामाजिक सहायता रु.....०।-

२७३०० कर्मचारी सामाजिक लाभ सम्बन्धीत खर्च

२७३१० सेवा निवृत्त सुविधाहरु

२७३११ निवृत्तिभरण तथा अशक्त वृत्ति रु.....०।-

२७३१२ उपदान रु.....०।-

२७३१३ सेवा निवृत्त संचित वि.....०।-

२७३१४ सेवा निवृत्तको औषधी उपचार रु.....०।-

२७३१५ मृत कर्मचारीको सुविधा तथा सहायता रु.....१,५०,०००।-

१. न.पा.मा कार्यरत अस्थायी वा स्थायी बहाल कर्मचारी जुनसुकै कारणबाट मृत्यु भएमा निजको नजिकको हकवालालाई सहायता दिन ।

नोट:- यो रकम अन्य कुनै कार्यमा खर्च गर्न पाईने छैन ।

२८००० अन्य खर्च

२८१०० सम्पत्ती सम्बन्धी खर्च

२८१४० भाडा

२८१४१ जग्गाको भाडा रु.....०।-

२८१४२ घर भाडा रु.....२,८५,०००।-

१ वडा समितिको कार्यालय २ वटा लाई वर्ष भरीको लागि रु.....२,००,०००।-

२. नगर स्वास्थ्य केन्द्र वडा नं. ९ लाई वर्ष भरिको लागि रु.....८५,०००।-

२८१४३ सवारी साधन तथा मेशिनरी भाडारु.....१,१५,०००।-

(अन्य मेशिनरी , सवारी आदिलाई)

२८२०० फिर्ता खर्च

२८२१० फिर्ता खर्च

२८२११ राजश्व फिर्ता रु.....१,००,०००।-

२८२१२ न्यायिक फिर्ता रु.....०।-

२८२१३ अन्य फिर्ता रु.....५०,००,०००।-

(आन्तरिक ऋणको सांवा रकम फिर्ता)

अनुसुची-१

सिद्धार्थनगर नगरपालिका
नगर कार्यपालिकाको कार्यालय
सिद्धार्थनगर, रुपन्देही
५ नम्बर प्रदेश, नेपाल

आर्थिक वर्ष २०७५।०७६ को दरबन्दी अनुमानित व्यय विवरणको पुष्ट्याई

(ख) पुंजीगत खर्च

३००००.सम्पत्ती तथा दायित्व

३१००० पुंजीगत खर्च

३११०० स्थिर सम्पत्ती प्राप्ति खर्च

३१११० भवन तथा संरचना

३११११ भवन खरिद रु.....	०।-
३१११२ भवन निर्माण रु.....	०।-
३१११३ निर्मित भवनको संरचनात्मक सुधार रु.....	०।-
३१११४ जग्गा विकास कार्य रु.....	०।-
३१११५ फर्निचर तथा फिक्चर्स रु.....	८,००,०००।-
नोट :- (न.पा. र वडा समितिहरूमा आवश्यक फर्निचर खरिद गर्न ।)	

३११२० सवारी साधन तथा मेशिनरी औजार

३११२१ सवारी साधन रु.....	१,३५,००,०००।-
नोट :- (दमकल १ तथा ट्रक्टर २ ट्रली २ थान खरिद गर्न ।)	
३११२२ मेशिनरी तथा औजार रु.....	१७,००,०००।-
नोट :- (न.पा.र वडा समितिहरूमा आवश्यक उपकरण खरिद गर्न ।)	

३११३० अन्य पुंजीगत खर्च

३११३१ पशुधन तथा बागवानी विकास खर्च रु.....	०।-
३११३२ कम्प्युटर सफ्टवेयर निर्माण तथा खरिद खर्च एंवम अन्य सम्पत्ती प्राप्ति खर्च रु.....	३०,००,०००।-
नोट :- सफ्टवेयर सुपरिवेक्षण तथा वार्षिक प्राविधिक परामर्श सेवा शुल्क कार्य र अन्य ।	
३११४० सुरक्षा उपकरण रु.....	०।-

३११५० सार्वजनिक निर्माण

३११५१ सडक तथा पुल निर्माण रु.....	०।-
-----------------------------------	-----

३११५२ रेलमार्ग तथा हवाई मैदान निर्माण रु.....	०।-
३११५३ विद्युत संरचना निर्माण रु	०।-
३११५४ तटबन्ध तथा बाँध निर्माण रु.....	०।-
३११५५ सिचाई संरचना निर्माण रु.....	०।-
३११५६ खानेपानी तथा निर्माण रु.....	०।-
३११५७ बन तथा वातावण संरक्षण रु.....	०।-
३११५८ सरसफाई संरचना निर्माण रु.....	०।-
३११५९ अन्य सार्वजनिक निर्माण रु.....	१,५४,८७,९५,०००।-

नोट :-संलग्न विवरण पाना थानअनुसार योजना तथा कार्यक्रम संचालन गर्न ।

३११७० पुंजीगत निर्माण

३११७१ पुंजीगत सुधार खर्च सार्वजनिक निर्माण रु.	०।-
३११७२ पुंजीगत अनुसन्धान तथा परामर्श रु.....	०।-

३१४०० प्राकृतिक सम्पत्ती

३१४१० जग्गा प्राप्ति

३१४११ जग्गा प्राप्ति रु	०।-
-------------------------------	-----

३१४४० अपृष्य सम्पत्ती प्राप्ति खर्च

३१४४१ लाईसेन्स खरिद प्राप्ति खर्च रु.....	०।-
---	-----

अनुसूची-१

सिद्धार्थनगर नगरपालिका
नगर कार्यपालिकाको कार्यालय
सिद्धार्थनगर, रुपन्देही
५ नम्बर प्रदेश, नेपाल

नेपाल सरकारबाट स्थानीय तहमा अन्तर सरकारी वित्तीय हस्तान्तरण सशर्त
अनुदानबाट संचालन हुने योजना तथा कार्यक्रमको विवरण

३१५०० भैपरी आउने पुंजीगत

३१५११भैपरी आउने पुंजीगत रु.....०।-

(क) चालु खर्च

१) अस्पताल तर्फ रु.....१,६०,८८,०००।-

तलव, स्थानिय महंगी, अन्य, पोशाक र अन्य सेवा समेत	१४८३३०००।००
विरामीको लागि खादान्न	८०००००।००
पानी विजुली, संचार, कार्यालय सामान र विविध खर्च	४५५०००।००
	१६०८८०००।००

२) एड्स तथा यौन रोग नियन्त्रण तर्फ रु.....१,७९,०००।-

एच आई भी कार्यक्रमको अनुगमन तथा सुपरिबेक्षण , स्थानियस्तरमा पिएमटिसिटी सेवा विस्तार तथा सुदृढीकरण , स्वास्थ्यकमीहरुलाई एचअइभी र टिवी र सम्बन्धमा मानव अधिकार, मेडिकल इथिक्स सम्बन्धमा तालिम	१७९०००।००
---	-----------

३) राष्ट्रिय स्वास्थ्य शिक्षा, सूचना तथा संचार केन्द्र तर्फ रु.....१,००,०००।-

स्वास्थ्य प्रबर्धन (मेरो वर्ष अभियान, महामारी,सर्ने ,नसर्ने रोग रोकथाम, प्रजनन तथा बाल बाताबरण स्वास्थ्य आदि) स्वास्थ्य संचार सचेतना कार्यक्रम	१०००००।००
--	-----------

४) क्षयरोग नियन्त्रणतर्फ रु.....४,९९,०००।-

उपचार केन्द्रमा औषधी भण्डार गर्न दराज खरीद	१२०००।००
कम्प्युनिटि डट्स कार्यक्रम लागु भैसकेका जिल्लामा कार्यक्रम संचालनखर्च	६६०००।००
उपचार केन्द्रहरुमा आकस्मिक अवस्थामा औसधि, ल्याब सामग्री दुवानी, फर्म फरमेट फोटोकपी,ममर्त सम्भार, ल्याव तथा आवश्यक सामग्री खरिद रई-टि.बि रजिस्टर अध्यावधिक	१८०००।००
स्वास्थ्य संस्थाबाट टाढा रहेका बस्ती तथा स्वास्थ्य सेवामा पहुच कम भएको जनसंख्यामा माइक्रोस्कोपिक क्याम्प सञ्चालन	१६०००।००
कारागार, गुम्बा, स्कुल, बृधाश्रम, उद्योग भएको क्षेत्र, शहरी घनाबस्ती,लगायत अन्य क्षयरोगका जोखिमयुक्त जनसंख्यामा माइक्रोस्कोपिक क्याम्प सञ्चालन	१६०००।००
उपचार केन्द्रहरुमा गई अनुगमन तथा मुल्यांकन गरि कार्यक्रमको गुणस्तरीयता सुनिश्चित गर्ने	३०००।००

“पर्यटन, उद्योग, व्यापार र शिक्षा, हराभरा बुद्धभूमि सिद्धार्थनगरको इच्छा”

नीजि स्वास्थ्य संस्था (अस्पताल, नर्सिङ होम पोलीक्लीनिक) संग समन्वय गरी क्षयरोग उपचार व्यवस्थापन मुलप्रवाहीकरण निरन्तरता	६०००० ००
रेफरल हस्पिटल (कान्ती बाल, त्री वी शिक्षण, बीर, प्रहरी,सैनिक, निजामती, पाटन स्वा. वि.प्र तथा भक्तपुर अस्पताल) तथा क्षेत्रीय, उप क्षेत्रीय र अञ्चल अस्पतालसंग क्षयरोग निदान तथा उपचार व्यवस्थापन सुदृढिकरण निरन्तरता	६०००० ००
पी वी सी बिरामी तथा परीवारको क्षयरोग परीक्षण गर्न यातायात खर्च	६०००० ००
उपचाररत क्षयरोगका बिरामीको उपचारको कोहर्ट नतिजा, कार्यक्रमको प्रगति एवं चुनौती र क्षयरोग कार्यक्रममाभएका नयाविषयमा उपचार केन्द्रका स्वास्थ्य कर्मीहरुलाईअध्यावधिक गर्ने उपचार केन्द्र स्तर कोहर्ट विश्लेषण कार्यक्रम	३३००० ००
स्थानीय एफ एम रेडियो तथा टेलिभिजन प्रशाराण	४३००० ००
पुनःउपचार क्याटेगोरीमा भएका सबै पी.बि.सी. बिरामीहरुलाई उपचार अवधिभर पोषण भत्ता	३२००० ००
	४९९००० ००

५) कृषक पाठशाला संचालन (कृषि/पशु) सम्बन्धीतर्फ रु..... २,००,०००-

कृषक पाठशाला संचालन (पशु/कृषि) सम्बन्धी	२००००० ००
---	-----------

६) एकीकृत जिल्ला स्वास्थ्य कार्यक्रम तर्फ रु..... ४,०४,३३,०००-

रोटा खोप शुरुवात गर्न स्वास्थ्य संस्था स्तरमा स्वास्थ्यकर्मीहरुको अभिमूखिकरण एक दिने (७७ जिल्ला)	१०,००० ००
पूर्ण खोप गा.पा., न.पा.सुनिश्चितता र दीगोपना सुक्ष्म योजना अध्यावधिकको लागि न.पा , गा.पा खोप समन्वय समिति, स्वास्थ्य संस्था प्रमुख सहित न.पा. र गा.पा. प्रमुख तथा वडा प्रमुखहरु र सरोकारवालाहरुको १ दिने गोष्ठी (७७ जिल्लाका सबै स्थानिय तह)	५०,००० ००
खोपको पहुँच बढाई छुट बच्चालाई खोप दिलाई पूर्णखोप सुनिश्चित गर्न वैशाख महिनालाई खोप महिना संचालन गर्ने	३०,००० ००
पूर्ण खोपको दीगोपनाको लागि साझेदार र स्थानीय स्वास्थ्य संस्था सञ्चालन तथा व्यवस्थापन समितिका सदस्य र वडा खोप समन्वय समितिहरूसँग अन्तरक्रिया, स्थानीय योजना निर्माण (७७ जिल्ला, सबै स्वास्थ्य संस्था)	४५,००० ००
पहुँच नपुगेका र ड्रप आउट (छुट) बच्चाको खोजी तथा पूर्ण खोप दिलाउन महिला स्वास्थ्य स्वयंम सेविकाहरुलाई अभिमूखिकरण र योजना निर्माण (७७ जिल्लाका सबै स्वास्थ्य संस्था)	७५,००० ००
बाह्य खोप केन्द्रको भवन निर्माण ७५० वटा (७७ जिल्ला)	६००,००० ००
पालिकास्तरमा खोप ऐन, नियमावली, ए.ई.एफ.आई. को जानकारी खोप कार्यक्रमको समिक्षा, सूक्ष्म योजना अध्यावधिक कार्यक्रम २ दिने ७५३ तह (स्वास्थ्य संस्था प्रमुख, खोप कार्यकर्ता समेत)	२०,००० ००
पूर्ण खोप न.पा., गा.पा. भेरिफिकेसन, अनुगमन तथा घोषणा सभा व्यवस्थापन	२५,००० ००
भिटामिन ए क्याप्सुल आम वितरण कार्यक्रमका लागी म.स्वा.स्व. से . परिचालन खर्च (२ चरण कार्तिक र वैशाख)	१६४,००० ००
एकीकृत शिशु तथा बाल्यकालीन पोषण र सुक्ष्म पोषकतत्व (बाल भिटा) समुदाय प्रबर्धन कार्यक्रम समिक्षा, पुनरावलोकन र निरन्तर संचालन २७ जिल्ला	७६,००० ००
पोषण सम्बन्धि राष्ट्रिय दिवस संचालन (स्तनपान सप्ताह, आयोडिन महिना, बिद्यालय स्वास्थ्य तथा पोषण सप्ताह आदि लगायत कार्य संचालनको लागि बहुक्षेत्रीय पोषण योजना लागु भएका बाहेकका जिल्लाका ४४५ ओटा स्थानीय निकायहरुको लागि)	३३,००० ००

शिघ्र कुपोषणको एकिकृत व्यवस्थापन कार्यक्रम निरन्तर संचालन (कार्यक्रम निरन्तरता, पुनरावलोकन तथा नयाँ तथा विद्यमान स्वास्थ्यकर्मीहरूको ज्ञान सिप क्षमता अभिवृद्धि- २३ जिल्लाका २५८ पालिकाहरू भूकम्प प्रभावित जिल्ला समेत)	३९,०००।००
अन्तराष्ट्रिय स्वास्थ्य विनियम (IHR)अन्तर्गत रसुवागढी, काठमाडौं, काकडभित्ता, रानी, बिरगंज, भैरहवा,नेपालगंज, पशुपतिनगर र गड्डाचौकी भन्सारमा हेल्थ डेस्क स्थापना एवं निर्माण	१,०००,०००।००
एच एम आई एस को तालिम(५०) र अभिलेख तथा प्रतिवेदन फाराम छपाई(५०)	१००,०००।००
स्वास्थ्य चौकी/ प्राथमिक स्वास्थ्य केन्द्रहरूको सेवा सुदृढीकरण क्रियाकलाप	१००,०००।००
तत्कालिन जिल्ला स्तरका समेत स्थानीय तह मातहतका अस्पतालहरूको सेवा सुदृढीकरण	३,०००,०००।००
महामारी तथा प्रकोपजन्य रोगहरूको अबस्थामा RRT/ CRRT परिचालन गर्ने,चौमाशिक रिभ्यु तथा अभिमुखीकरण गर्ने	४३,०००।००
स्वास्थ्य चौकी स्तरमा औजार उपकरण, फर्निचर साथै स्वास्थ्य संस्था मर्मत सुधार (पुंजीगत)	१२०,०००।००
स्थानीय तहका स्वास्थ्य यूनिटमा डी.एच.आई.एस २ सिष्टम सेटअपका लागि कम्प्यूटर खरिद (पुंजीगत)	१००,०००।००
एलएमआईएस अनलाईन कार्यक्रम संचालनको लागि कम्प्यूटर सहायक सेवा करार	२५०,०००।००
औषधि, भ्याक्सिन, साधन, सामग्री रिप्याकिड. तथा ढुवानी र पूनः वितरण समेत	७०,०००।००
स्थापना भएका र थप हुने शहरी स्वास्थ्य केन्द्र संचालन अनुदान	८५०,०००।००
निःशुल्क स्वास्थ्य सेवाको लागि औषधि खरिद	४००,०००।००
सामाजिक परीक्षण कार्यक्रम (पुरानो र नयाँ थप हुने स्वास्थ्य संस्था)	१००,०००।००
औलो नियन्त्रण कार्यक्रमको अनुगमन एवम् मूल्याङ्कन, औलो महामारी हुने औलो ग्रसीत क्षेत्रको छनोट गरी बिषादि छर्कने (रेस्पेन्सीभ स्प्रेइड समेत),विश्व औलो नियन्त्रण दिवस मनाउने तथा औलो नियन्त्रणका लागि बहुनिकाय अन्तरक्रिया	११६,०००।००
स्तरीय उपचार पद्धति सम्वन्धि अभिमुखिकरण साथी समूह बीच छलफल कार्यक्रम संचालन	१२०,०००।००
लैंगिक हिंसा सम्वन्ध कार्यक्रम	५०,०००।००
डेंगु नियन्त्रण गर्न नगरपालिकाहरू समेतमा लामखुटेको वास स्थान खोजी गरी लार्भा नष्ट गर्ने अभियान संचालन गर्ने तथा ओरिएन्टेसन गर्ने	१००,०००।००
नियमित रूपमा खानेपानी गुणस्तर निगरानि गर्ने	५०,०००।००
अस्पतालहरूमा पाठेघरको मुखको क्यान्सरको जाँचको लागि VIA Set , तथा सिल्कन रिड प्रेशरी खरिद	२२,०००।००
परिवार स्वास्थ्य कार्यक्रमको लागि पाटोग्राफ, DMT, MEC Wheel, Flow Chart Job Aid सहित फर्म फरमेट छपाई	५,०००।००
पालीकावाट अनुगमन मुल्यांकन (प्रजनन स्वास्थ्य कार्यक्रमहरूको Facility हरू सम्म)	३०,०००।००
विभिन्न अस्पतालहरूमा हाइड्रोसिल बिरामीहरूको अप्रेशन गर्ने, SAE ब्यबस्थापन गर्ने, Hydrocele सर्जरीको जटिलता ब्यबस्थापन गर्ने	२५०,०००।००
अस्पताल तथा Birthing Centreमा २४ घण्टा प्रसूती सेवा संचालन गर्न करारमा अ०न०मी० नियुक्ति	५३२,०००।००
एम.पि.डि.एस.आर.कार्यक्रमको कार्यन्वयन	५०,०००।००
अव्हेटिक फिस्टुला र पाठेघर खस्ने रोगीको स्क्रिनिंग, रिंगपेशरी तथा VIA जाँच	३५,०००।००
आमा सुरक्षा कार्यक्रम सेवा प्रदान शोधकर्मा, यातायात खर्च, गर्भवती तथा सुत्केरी उत्प्रेरणा सेवा (4th ANC), निशुल्क गर्भपतन, जिल्ला अस्पताल र सो भन्दा तलका सरकारी स्वास्थ्य संस्थाहरूमा प्रसूति हुने सुत्केरी तथा नवजात शिशुलाई न्यानो झोला (लुगा सेट)	३०,०००,०००।००

“पर्यटन, उद्योग, व्यापार र शिक्षा, हराभरा बुद्धभूमि सिद्धार्थनगरको इच्छा”

आइ.यु. सि डी. तथा इम्प्लान्ट सेवा प्रदान	३१,०००।००
परिवार नियोजन, सुरक्षित मातृत्व, FCHV सेवा दिवस मनाउने	३०,०००।००
वन्ध्याकरण घुम्ती शिविर अगावै म०स्वा०से०सँग छलफल	३५,०००।००
गाउघर क्लिनिक सचालन यातायात खर्च	५८,०००।००
म स्वा स्व से हरुलाइ पोशाक भत्ता	७५८,०००।००
म स्वा स्व से अर्धवार्षिक समीक्षा बैठक (जना)	३३२,०००।००
म स्वा स्व से हरुलाइ दीर्घकालीन सेवाका लागि सम्मानजनक बिदाइ (जना)	८०,०००।००
निजी अस्पताल तथा मेडिकल कलेजहरुमा MPDSR तथा Birth Defect कार्यक्रमको सचालन	३००,०००।००
लामो अवधिको जन्मान्तरको लागि सेटलाइट सेवा	३३,०००।००
किशोर किशोरी कार्यक्रम अन्तर्गत महिनावारी स्वास्थ्य व्यवस्थापनको लागी स्कूलमा स्यानेटेरी प्याड वितरण"	२५,०००।००
१००० दिनका महिला तथा निर्णयकर्ता लक्षित पोषणयुक्त खाद्य प्रदर्शनी (सुआहरा २ कार्यक्रम लागु भएका २७ जिल्लाका २२८ स्थानीय निकाय)	२६,०००।००
१००० दिन अवधिका जीवनका महत्वपूर्ण अवसर मनाउने, नयाँ गर्भवतीहरुलाई स्वास्थ्य आमा समुहमा आवद्ध गराउने तथा स्वास्थ्य तथा पोषण व्यवहार परिवर्तन संचार गर्ने(सुआहरा २ कार्यक्रम लागु भएका ४० जिल्लाका ३८९ स्थानीय निकाय)	४५,०००।००
शिघ्र कुपोषणको एकिकृत व्यवस्थापन कार्यक्रमको अर्ध वार्षिक समिक्षा (सुआहरा २ कार्यक्रम लागु भएका ६जिल्लामा-OTC स्तरमास्वास्थ्य संस्था इन्चार्ज र स्वास्थ्य संयोजकको सहभागितामा)	१५,०००।००
शिघ्र कुपोषणको एकिकृत व्यवस्थापन अन्तर्गत OTCs मा Onsite coaching संचालन (सुआहरा २ कार्यक्रम लागु भएका ६ जिल्लाका ६३ स्थानीय निकायका ७६ OTCs)	५,०००।००
	४०,४३३,०००।००

७) महिला विकास कार्यक्रम (महिला जागृती कार्यक्रम समेत)तर्फ रु.....१४,८६,०००।-

रा.प.तु. वि.को तलब	५०८,०००।००
रा.प.अन.द्धि. वि. तलब	३८१,०००।००
रा.प.अन.प्रथम वि. तलब	४०३,०००।००
महंगि भत्ता	३६,०००।००
लैंगिक हिंसा निवारणमा न्यायिक समितिको क्षमता विकास तालिम	५०,०००।००
नेतृत्व तथा संस्थागत विकास तालिम	५२,०००।००
समुह गठन र परिचालन	५,०००।००
समुह सदस्यको अनुशिक्षण	३१,०००।००
अन्तर्राष्ट्रिय महिला दिवस	२०,०००।००
	१,४८६,०००।००

८) प्राथमिक स्वास्थ्य सेवा (जन स्वास्थ्य कार्यालय, स्वास्थ्य सेवा केन्द्र चौकी तथा उप चौकी) तर्फ रु.६५,९५,०००।-

कर्मचारीहरुको तलब वापतकोखर्च	५,३२२,०००।००
स्थानीय भत्ता	४००,०००।००
महंगी भत्ता	१४४,०००।००
अन्य स्वास्थ्य कमीको फिल्ड भत्ता	११०,०००।००
अन्य भत्ता	६०,०००।००
कर्मचारीहरुको पोषाक भत्ता	११३,०००।००

“पर्यटन, उद्योग, व्यापार र शिक्षा, हराभरा बुद्धभूमि सिद्धार्थनगरको इच्छा”

पाले, स्वीपर, गार्ड, वगैचे, का.स.आदिको सेवा करारमा लिने	३६०,०००।००
कार्यालय मसलन्द सामान, पानी, विजुली, संचार, घरभाडा, भ्रमण खर्च	८६,०००।००
	६,५९५,०००।००

९) सबैका लागि शिक्षा आधारभूत माध्यमिक तह तर्फ रु..... ८,४१,४३,०००-

शिक्षकको जगेडा तलब	३७६०००।००
आधारभूत तथा माध्यमिक तहका स्वीकृत दरवन्दीका शिक्षक, राहत कोटा अनुदान शिक्षक एवम्प्राविधिक धारका प्रशिक्षक तथा सहायक प्रशिक्षकका लागि तलब भत्ता अनुदान	८३७६७००।००
	८४१४३०००।००

१०) पढाई सीप प्रवर्द्धन कार्यक्रम तर्फ रु..... २,१८,०००-

शिक्षक नियमितताको अनुगमनको लागि विव्यस शिअसंको क्षमता विकास	८०,०००।००
प्रारम्भिक पढाइ सिकाइसामग्रीको कार्यान्वयनको स्रोत केन्द्र स्तरीय पुनरावलोकन (अर्धवार्षिक र वार्षिक रुपमा गरी वर्षको २ पटक)स्रोतकेन्द्रको लागि	८०,०००।००
शिक्षकको पेसागत सम्बन्धित स्रोत केन्द्र स्तरीय चौमासिक समीक्षा बैठक तथा अन्तरक्रिया स्रोतकेन्द्रको लागि	८,०००।००
कार्यक्रम अनुगमन, प्रतिवेदन तयारी	५०,०००।००
	२१८,०००।००

११) विद्यालय क्षेत्र विकास तर्फ रु..... ४,५६,१६,०००-

कक्षा १-१० सम्मअध्ययनरत विद्यार्थीहरूका लागि पाठ्यपुस्तक अनुदान	५४२०००।००
विद्यालय कर्मचारी व्यवस्थापन अनुदान (आधारभूत तथा माध्यमिक तह)	५२९०००।००
प्रारम्भिक बाल विकास / पूर्व प्राथमिक कक्षाका सहजकर्ताहरूको पारीश्रमिक	४०१०००।००
शिक्षण सिकाइसामग्री तथाBook Corner ब्यवस्थापन तथा सिकाइका लागि निरन्तर विद्यार्थी मुल्यांकनका लागिप्रति विद्यार्थी लागत अनुदान (कक्षा वालविकास-१२)	३९१०००।००
कक्षा ११-१२ मा अध्ययनरत तोकिएका लक्षितवर्गका विद्यार्थीहरूका लागि पुस्तकालयमा आधारित हुने गरी पाठ्यपुस्तक उपलब्ध गराउन विद्यालयलाई अनुदान	२८०००।००
सामुदायिक विद्यालयका आधारभूत तथा माध्यमिक तहमा अध्ययनरत विद्यार्थीहरूका लागि विपन्न लक्षित हुने गरी गैरआवासीयछात्रबृत्ती	३७६०००।००
सामुदायिक विद्यालयमा आधारभूत तथा माध्यमिक तहमा अध्ययनरत विद्यार्थीहरूकालागि आवासिय छात्रबृत्ती	१११०००।००
विशेष शिक्षा सञ्चालित विद्यालयका लागि अनुदान	८३०००।००
परंपरागतधार्मिक तथा वैकल्पिक विद्यालय सञ्चालन अनुदान	६९४०००।००
सामुदायिक सिकाइ केन्द्रसञ्चालन अनुदान	२८०००।००
प्राविधिक धार सञ्चालन गर्ने विद्यालयका लागि ल्याव व्यवस्थापन तथा प्रति विद्यार्थी लागतअनुदान	१५०००।००
विद्यालय भवन निर्माण (अधिल्लो आ ब को क्रमागत ४ कोठे भवन	२५०००।००
विशेष विद्यालयको आवास सहितको भवन निर्माण क्रमागत	५८१०००।००
कक्षा ८ को परीक्षा सञ्चालन व्यवस्थापन खर्च	२७०००।००
उत्कृष्ट सिकाइ उपलब्धी भएका विद्यालयलाई सिकाइ सुदृढीकरण तथा विद्यालयलाई कार्य सम्पादनमा आधारित अनुदान(Performance based Grants)	५६०००।००
शिक्षकको शिक्षण सिकाइमा विताउने समयवाधी सुधार योजना कार्यान्वयन	२०००।००
माध्यमिक विद्यालयमा पुस्तकालय स्थापना तथा व्यवस्थापन(फिन्सीड, किताव खरिद, तथा इ पुस्तकालय समेत)	२७१०००।००
शिक्षण सिकाइमा सुचना प्रविधि को प्रयोग(कम्प्यूटर, इन्टरनेट, कनेक्टिभिटी इक्वूपमेन्टस तथा सामग्री खरिद) का लागि अनुदान	१८०००।००
माध्यमिक विद्यालयमा विज्ञान प्रयोगशाला अनुदान	१८०००।००
प्रारम्भिक पढाइ सीप विकासका लागि न्युनतम प्याकेज कार्यान्वयन	२९०००।००

“पर्यटन, उद्योग, व्यापार र शिक्षा, हराभरा बुद्धभूमि सिद्धार्थनगरको इच्छा”

गणित विज्ञान र अङ्ग्रेजी विषयका लागि क्रियाकलापमा आधारित सामग्री अनुदान	२१०००।००
पानी तथा स्वास्थ्य र सरसफाई सुविधा सहितको शौचालय निर्माण	१९४०००।००
विद्यालय सञ्चालनव्यवस्थापनअनुदान	२०९०००।००
कक्षा १-१० सम्मअध्ययनरत विद्यार्थीहरूका लागि पाठ्यपुस्तक अनुदान	५५५०००।००
विद्यालय कर्मचारी व्यवस्थापन अनुदान (आधारभूत तथा माध्यमिक तह)	५४२०००।००
प्रारम्भिक बाल विकास / पूर्व प्राथमिक कक्षाका सहजकर्ताहरूको पारीश्रमिक	४१००००।००
शिक्षण सिकाइसामग्री तथाBook Corner ब्यवस्थापन तथा सिकाइका लागि निरन्तर विद्यार्थी मुल्यांकनका लागिप्रति विद्यार्थी लागत अनुदान (कक्षा वालविकास-१२)	४०१०००।००
कक्षा ११-१२ मा अध्ययनरत तोकिएका लक्षितवर्गका विद्यार्थीहरूका लागि पुस्तकालयमा आधारित हुने गरी पाठ्यपुस्तक उपलब्ध गराउन विद्यालयलाई अनुदान	२८०००।००
सामुदायिक विद्यालयका आधारभूत तथा माध्यमिक तहमा अध्ययनरत विद्यार्थीहरूका लागि विपन्न लक्षित हुने गरी गैरआवासीयछात्रबृत्ती	३६६०००।००
सामुदायिक विद्यालयमा आधारभूत तथा माध्यमिक तहमा अध्ययनरत विद्यार्थीहरूकालागि आवासिय छात्रबृत्ती	११३८०००।००
विशेष शिक्षा सञ्चालित विद्यालयका लागि अनुदान	८५०००।००
परंपरागतधार्मिक तथा वैकल्पिक विद्यालय सञ्चालन अनुदान	७१०००।००
सामुदायिक सिकाइ केन्द्रसञ्चालन अनुदान	२८०००।००
प्राविधिक धार सञ्चालन गर्ने विद्यालयका लागि ल्याव व्यवस्थापन तथा प्रति विद्यार्थी लागतअनुदान	१५४०००।००
विद्यालय भवन निर्माण (अधिल्लो आ ब कोक्रमागत४ कोठे भवन	२५६०००।००
विशेष विद्यालयको आवास सहितको भवन निर्माण क्रमागत	५९५०००।००
कक्षा ८ को परीक्षा सञ्चालन व्यवस्थापन खर्च	२८०००।००
उत्कृष्ट सिकाइ उपलब्धी भएका विद्यालयलाई सिकाइ सुदृढीकरण तथा विद्यालयलाई कार्य सम्पादनमा आधारित अनुदान(Performance based Grants)	५७०००।००
शिक्षकको शिक्षण सिकाइमा विताउने समयवाधी सुधार योजना कार्यान्वयन	२०००।००
माध्यमिक विद्यालयमा पुस्तकालय स्थापना तथा व्यवस्थापन(फिक्सीड, किताव खरिद, तथा इ पुस्तकालय समेत)	२७७०००।००
शिक्षण सिकाइमा सुचना प्रविधि को प्रयोग(कम्प्यूटर, इन्टरनेट, कनेक्टिभिटी इक्वूपमेन्टस तथा सामग्री खरिद) का लागि अनुदान	१८५०००।००
माध्यमिक विद्यालयमा विज्ञान प्रयोगशाला अनुदान	१८५०००।००
प्रारम्भिक पढाइ सीप विकासका लागि न्युनतम प्याकेज कार्यान्वयन	२९०००।००
गणित विज्ञान र अङ्ग्रेजी विषयका लागि क्रियाकलापमा आधारित सामग्री अनुदान	२१०००।००
पानी तथा स्वास्थ्य र सरसफाई सुविधा सहितको शौचालय निर्माण	१९९०००।००
विद्यालय सञ्चालनव्यवस्थापनअनुदान	२१४०००।००
कक्षा १-१० सम्मअध्ययनरत विद्यार्थीहरूका लागि पाठ्यपुस्तक अनुदान	२८०९०००।००
विद्यालय कर्मचारी व्यवस्थापन अनुदान (आधारभूत तथा माध्यमिक तह)	२७४१०००।००
प्रारम्भिक बाल विकास / पूर्व प्राथमिक कक्षाका सहजकर्ताहरूको पारीश्रमिक	२०७५०००।००
शिक्षण सिकाइसामग्री तथाBook Corner ब्यवस्थापन तथा सिकाइका लागि निरन्तर विद्यार्थी मुल्यांकनका लागिप्रति विद्यार्थी लागत अनुदान (कक्षा वालविकास-१२)	२०२८०००।००
कक्षा ११-१२ मा अध्ययनरत तोकिएका लक्षितवर्गका विद्यार्थीहरूका लागि पुस्तकालयमा आधारित हुने गरी पाठ्यपुस्तक उपलब्ध गराउन विद्यालयलाई अनुदान	१४४०००।००

“पर्यटन, उद्योग, व्यापार र शिक्षा, हराभरा बुद्धभूमि सिद्धार्थनगरको इच्छा”

सामुदायिक विद्यालयका आधारभूत तथा माध्यमिक तहमा अध्ययनरत विद्यार्थीहरूका लागि विपन्न लक्षित हुने गरी गैरआवासीयछात्रबृत्ती	१९४९०००।००
सामुदायिक विद्यालयमा आधारभूत तथा माध्यमिक तहमा अध्ययनरत विद्यार्थीहरूका लागि आवासिय छात्रबृत्ती	५७५२०००।००
विशेष शिक्षा सञ्चालित विद्यालयका लागि अनुदान	४२७०००।००
परंपरागतधार्मिक तथा वैकल्पिक विद्यालय सञ्चालन अनुदान	३५९५०००।००
सामुदायिक सिकाइ केन्द्रसञ्चालन अनुदान	१४४०००।००
प्राविधिक धार सञ्चालन गर्ने विद्यालयका लागि ल्याव व्यवस्थापन तथा प्रति विद्यार्थी लागतअनुदान	७७६०००।००
विद्यालय भवन निर्माण (अधिल्लो आ ब क्रमागत ४ कोठे भवन	१२९४०००।००
विशेष विद्यालयको आवास सहितको भवन निर्माण क्रमागत	३००९०००।००
कक्षा ८ को परीक्षा सञ्चालन व्यवस्थापन खर्च	१४००००।००
उत्कृष्ट सिकाइ उपलब्धी भएका विद्यालयलाई सिकाइ सुदृढीकरण तथा विद्यालयलाई कार्य सम्पादनमा आधारित अनुदान(Performance based Grants)	२८७०००।००
शिक्षकको शिक्षण सिकाइमा विताउने समयावधी सुधार योजना कार्यान्वयन	८०००।००
माध्यमिक विद्यालयमा पुस्तकालय स्थापना तथा व्यवस्थापन(फिक्सीड, क्रिताव खरिद, तथा इ पुस्तकालय समेत)	१४०२०००।००
शिक्षण सिकाइमा सुचना प्रविधि को प्रयोग(कम्प्यूटर, इन्टरनेट, कनेक्टिभिटी इक्वूपमेन्टस तथा सामग्री खरिद) का लागि अनुदान	९३५०००।००
माध्यमिक विद्यालयमा विज्ञान प्रयोगशाला अनुदान	९३५०००।००
प्रारम्भिक पढाइ सीप विकासका लागि न्युनतम प्याकेज कार्यान्वयन	१४९०००।००
गणित विज्ञान र अङ्ग्रेजी विषयका लागि क्रियाकलापमा आधारित सामग्री अनुदान	१०८०००।००
पानी तथा स्वास्थ्य र सरसफाई सुविधा सहितको शौचालय निर्माण	१००७०००।००
विद्यालय सञ्चालनव्यवस्थापनअनुदान	१०८४०००।००
	४५६९६०००।००

१२) वातावरणीय सरसफाई आयोजना तर्फ रु..... ६२,०००।-

वातावरण सरसफाई सम्बन्धी कार्यक्रम संचालन गर्न	२००००।००
सरसफाई सम्बन्धी निर्माण कार्यहरू	४२०००।००
	६२०००।००

१३) संस्कृति प्रवर्द्धन कार्यक्रम तर्फ रु..... १०,००,०००।-

देवदह र भवानीपुरमा बहुउद्देश्यीय सभागृह निर्माण देवदह रुपन्देही ?	१००००००।००
---	------------

१४) खेलकुद विकास कार्यक्रम तर्फ रु..... १,००,०००।-

राष्ट्रपति रनिङ्ग सिल्ड प्रतियोगिता	१०००००।००
-------------------------------------	-----------

१५) बाल कल्याण कार्यक्रम तर्फ रु..... ५३,०००।-

बालकलव गठन, संचालन तथा नियमन	२००००।००
बालबालिकामाथि हुने शारीरिक, मानसिक दण्ड सजाय तथा यौनजन्य दुर्व्यवहार न्यूनिकरण	३३०००।००
	५३०००।००

१६) समाज कल्याण कार्यक्रम (जेष्ठ नागरिक समेत)तर्फ रु..... १,३०,०००।-

“पर्यटन, उद्योग, व्यापार र शिक्षा, हराभरा बुद्धभूमि सिद्धार्थनगरको इच्छा”

सबै स्थानीय तहमा समुदायमा आधारित पुनर्स्थापना कार्यक्रम (सि.वि.आर निर्देशिका अनुसार) संचालन	६६००० ००
ज्येष्ठ नागरिक सम्बन्धी सरोकारवालावीच अन्तरक्रिया	३५००० ००
ज्येष्ठ नागरिक सम्बन्धी दिवसीय कार्यक्रम (अल्जाइमर्स चेतना दिवस, ज्येष्ठ नागरिक प्रति हुने दुर्व्यवहार विरुद्धको दिवस, अन्तर्राष्ट्रिय ज्येष्ठ नागरिक दिवस)	२९००० ००
	१३०००० ००

१७) पशु आहारा सेवा कार्यक्रम तर्फ रु..... २,५०,०००-

पशु आहारा विकास कार्यक्रम(हिउंटे, वर्षे, बहर्षे घांस उत्पादन /नर्सरी स्थापना/ कबुलीयती बनमा घांस विकास/ यु एम एम बि ब्लक वितरण आदि)	२५०००० ००
---	-----------

१८) पशु सेवा विकास कार्यक्रम तर्फ रु..... ५,००,०००-

ब्यवसायिक पशु फार्म प्रवर्धन कार्यक्रम (गाइ/भैसी/भेडा/बाख्रा/वंगुर)	१४०००० ००
नश्ल सुधारका लागि कृत्रिम गर्भाधान कार्यक्रम	२१०००० ००
पशुपन्छी (गाइ/भैसी/भेडा/बाख्रा/वंगुर) तथा पशु आहार श्रोतकेन्द्र विकास सहयोग	१५०००० ००
	५००००० ००

१९) पशु स्वास्थ्य, रोग अन्वेषण सेवा तथा क्वारेन्टाईन कार्यक्रम तर्फ रु..... ६६,०००-

डिजिन सर्भिलेन्स तथा रिपोर्टिङ, इपिडेमियोलोजिकल रिपोर्टिङ,आउटब्रेक इन्भेस्टिगेशन	६६००० ००
--	----------

२०) वृक्ष सुधार वृक्षारोपण तथा निजी वन कार्यक्रम तर्फ रु..... १,५०,०००-

बिरुवा उत्पादन सहयोग-बिरुवा खरिद अनुदान (वस्तुगत र नगद) (हजारमा)	१५०००० ००
--	-----------

२१) राष्ट्रिय ग्रामिण तथा नवीकरण उर्जा कार्यक्रम तर्फ रु..... १२,५०,०००-

नीतिगत,प्रशासनिक तथा ब्यबस्थापन खर्च	३००००० ००
सुधारिएको चुलो (बायोमास) प्रबिधि जडान	५०००० ००
सौर्य उर्जा प्रबिधि जडान	६४८००० ००
बायोग्यास जडान	२५२००० ००
	१२५०००० ००

२२) सहकारी खेती, साना सिंचाई तथा मल बीउ ढुवानी कार्यक्रम तर्फ रु..... ८,१०,०००-

नीतिगत,प्रशासनिक तथा ब्यबस्थापन खर्च	३००००० ००
सुधारिएको चुलो (बायोमास) प्रबिधि जडान	५०००० ००
सौर्य उर्जा प्रबिधि जडान	६४८००० ००
बायोग्यास जडान	२५२००० ००
	१२५०००० ००

२३) माटो परिक्षण तथा सुधार सेवा कार्यक्रम तर्फ रु..... ५२,०००-

भकारो सुधार	५२००० ००
-------------	----------

सिद्धार्थनगर नगरपालिका
नगर कार्यपालिकाको कार्यालयको

अर्थ सम्बन्धी प्रस्तावलाई कार्यान्वयन गर्नबनेको बिधेयक, २०७५

प्रस्तावना:

सिद्धार्थनगरनगरपालिकाको आर्थिक वर्ष २०७५।०७६ को अर्थ सम्बन्धी प्रस्तावलाई कार्यान्वयन गर्नको निमित्त स्थानीय कर, शुल्क तथादस्तुर संकलन गर्ने, छुट दिने तथा आय संकलनको प्रशासनिक ब्यबस्था गर्न बाञ्छनीय भएकोले, नेपालको संविधानको धारा २२८ को उपधारा ९२० बमोजिम नगर सभाले यो ऐन बनाएको छ।

१. **सक्षिप्त नाम र प्रारम्भ:** (१) यस ऐनको नाम आर्थिक ऐन, २०७५ रहेको छ।
(२) यो ऐन सिद्धार्थनगरनगरपालिकाको नगर सभा बाट पारित भएको मिति देखि सिद्धार्थनगर क्षेत्रमा लागू हुनेछ।
२. **सम्पत्तिकर**
 १. नगरपालिका क्षेत्र भित्र अनुसुचि (१) बमोजीम एकीकृत सम्पत्तिकर लगाइने र असुल उपर गरिनेछ।
 २. पटके सवारीकर भन्नाले नगरपालिकाले आफैले बनाएको वा कुनै निकायबाट नगरपालिकामा हस्तान्तरण भै आएको सडकबाट गुड्ने सवारी साधनमा लगाउने कर भन्ने बुझिन्छ।
 ३. सवारी साधनकर भन्नाले नगरपालिका क्षेत्रभित्र दर्ता भएका सवारी साधनमा लगाउने कर भन्ने बुझिन्छ।
- च. बाह्य आय भन्नाले नगरपालिकालाई नेपाल सरकारबाट प्राप्त हुने समानीकरण अनुदान, सशर्त अनुदान, अन्य अनुदान, बिभिन्न दातृ निकायहरूबाट प्राप्त हुने अनुदान तथा नेपाल सरकार एवं अन्य निकायहरूबाट प्राप्त हुने ऋण तथा अन्य बाह्य आय समेत भन्ने बुझिन्छ।
३. **सम्पत्तिकर:**
 १. सिद्धार्थनगरनगरपालिका क्षेत्रभित्र कुनै ब्यक्ति वा संस्थाको स्वामित्वमा रहेको जग्गा र सो जग्गामा बनेको स्थाई संरचना (घर, गोठ, टहरा, गोदाम आदि समेत) मा एकीकृत सम्पत्तिकर लगाइने र असूलउपर गरिनेछ।
 २. उपदफा ९१० बमोजिम लगाइने सम्पत्तिकर अनुसूचि (१) बमोजिम हुनेछ।
 ३. एकीकृत सम्पत्तिकर निर्धारण प्रयोजनका लागि जग्गाको मूल्यांकन गर्दा नगर सभा बाट पारित न्युनतम मूल्यांकनलाई आधार लिइनेछ।
 ४. एकीकृत सम्पत्तिकर निर्धारण प्रयोजनका लागि कुनैपनि भौतिक संरचनाको मूल्यांकन गर्दा अनुसूचि (२) मा उल्लेखित दर अनुसार गरिनेछ।

५. एकीकृत सम्पत्तिकर निर्धारण प्रयोजनका लागि कुनैपनि भौतिक संरचनाको मूल्यांकन गर्दा अनुसूचि (३) मा उल्लेखित दर अनुसार ह्रास कट्टी गरिनेछ।
६. नेपाल सरकारको पूर्ण स्वामित्वमा रहेका जग्गा तथा सो जग्गामा बनेका भौतिक संरचनामा एकीकृत सम्पत्तिकर लगाइने छैन।
७. उपदफा (१) बमोजिम एकीकृत सम्पत्तिकर लागेको सम्पतिमा घरजग्गाकर तथा मालपोत वा भूमीकर लाने छैन। तर एकीकृत सम्पत्तिकर लागू हुनु भन्दा अघि (आ ब २०६९।०७० भन्दा अघिल्लो आ ब सम्म)को बक्यौता घरजग्गाकर तथा मालपोत अशुली गर्न यस दफाले बाधा पुर्‍याएको मानिने छैन।
४. **मालपोत तथा भूमीकर:** १. एकीकृत सम्पत्तिकर नलगाइएको जग्गामा अनुसूचि (४) बमोजिम मालपोत तथा भूमीकर लगाइने र असूल उपर गरिनेछ।
५. **घरजग्गा कर:** १. एकीकृत सम्पत्तिकर नलगाइएको जग्गामा अनुसूचि (५) बमोजिम घरजग्गाकर लगाइने र असूल उपर गरिनेछ।
२. उपदफा (१) बमोजिम घरजग्गा कर निर्धारण प्रयोजनका लागि भौतिक संरचनाको मूल्यांकन गर्दा अनुसूचि (३) मा उल्लेखित दर अनुसार ह्रास कट्टी गरी मूल्यांकन गरिनेछ।
६. **घरबहाल कर:** १. नगरपालिका क्षेत्रभित्र कुनै ब्यक्ति वा संस्थाले ब्यापारिक भवन, घर, पसल, ग्यारेज, गोदाम, टहरा, छप्पर, जग्गा, पोखरी आदि पूरै वा आंशिक तबरले बहालमा दिएकोमा अनुसूचि (६) बमोजिम घरजग्गा बहालकर लगाइने र असूल उपर गरिनेछ।
७. **पेशा व्यवसाय कर:** १. नगरपालिका क्षेत्रभित्र व्यापार, व्यवसाय वा सेवामा पूजोगत लगानी र आर्थिक बारोबार समेतका आधारमा अनुसूचि (७) बमोजिम पेशा व्यवसायकर लगाइने र असूल उपर गरिनेछ।
८. **सवारी साधनकर:** १. नगरपालिका क्षेत्रभित्र दर्ता भएका सवारी साधनमा अनुसूचि (८) बमोजिम सवारी साधनकर लगाइने र असूल उपर गरिनेछ। तर, प्रदेश कानून स्वीकृत भै सो कानूनमा अन्यथा ब्यबस्था भएको अबस्थामा सोही बमोजिम हुनेछ।
९. **पटके सवारी कर:** १. नगरपालिकाले आफैले बनाएको वा कुनै निकायबाट नगरपालिकामा हस्तान्तरण भै आएको सडकबाट गुड्ने सवारी साधनमा अनुसूचि (९) बमोजिम पटके सवारी कर लगाइने र असूल उपर गरिनेछ। यस कार्यको लागि निजी क्षेत्रको समेत सहयोग लिन सकिने छ।
१०. **विज्ञापन कर:** १. नगरपालिका क्षेत्रभित्र हुने बिभिन्न प्रकारका विज्ञापनमा अनुसूचि (१०) बमोजिम विज्ञापन कर लगाइने र असूल उपर गरिनेछ। तर, प्रदेश कानून स्वीकृत भै सो कानूनमा अन्यथा ब्यबस्था भएको अबस्थामा सोही बमोजिम हुनेछ।
११. **मनोरञ्जन कर:** १. नगरपालिका क्षेत्रभित्र हुने बिभिन्न प्रकारका मनोरञ्जन व्यवसायमा अनुसूचि (११) बमोजिम मनोरञ्जनकर लगाइने र असूल उपर गरिनेछ। तर, प्रदेश कानून स्वीकृत भै सो कानूनमा अन्यथा ब्यबस्था भएको अबस्थामा सोही बमोजिम हुनेछ।

१२. **सेवा शुल्क:** १. एकिकृत सम्पतिकर असुली गर्दा अनुसूचि (१२)मा उल्लेख भए बमोजिम अतिरिक्त सेवा शुल्क लिइनेछ।
१३. **घर नक्सापास दस्तुर:** १. नगरपालिकाले आफ्नो क्षेत्रभित्र बनेका भौतिक संरचनाहरूको अनुसूचि (१३)मा उल्लेख भए बमोजिमको दरमा नक्सापास दस्तुर लगाइने र असुल उपर गरिनेछ।
१४. **पार्किङ्ग शुल्क:** १. नगरपालिका क्षेत्रभित्रकुनै सबारी साधनलाई पार्किङ सुबिधा उपलब्ध गराए वापत अनुसूचि (१४) मा उल्लेख भए बमोजिमको दरमा पार्किङ शुल्कलगाइने र असुल उपर गरिनेछ।
२. सबारी साधनको चाप र किसिम, सडकको क्षमता, उपयुक्त स्थानको उपलब्धता आदिलाई मध्यनजर गरी नगर कार्यपालिकाले आवश्यक कार्यविधि तय गरी सबारी साधनहरूका लागि सशुल्क पार्किङको ब्यबस्थापन गर्नसक्नेछ।
१५. **बहाल बिटौरी ,हाट बजार शुल्क:** १. नगरपालिका क्षेत्रभित्र नगरपालिका आफैले निर्माण गरेका वा रेखदेख वा सञ्चालन गरेका पसल वा हाट बजारबाट शुल्क संकलनका लागि नगरपालिकाले आवश्यक कार्यविधि बनाई निर्दिष्ट गरेका क्षेत्रको सूचि तयार गरी सोही आधारमा बहाल वा शुल्क निर्धारण गरिनेछ। सुबिधा उपलब्ध गराए वापत अनुसुची (१६) मा उल्लेख भए बमोजिमको दरमा शुल्कलगाइने र असुल उपर गरिनेछ। यस कार्यका लागि निजी क्षेत्रको समेत सहयोग लिन सक्नेछ।
१६. **शुल्क दस्तुर :** नगर पालिकाले उपलब्ध गराउने विभिन्न सिफारिस वापत अनुसूची (१५) अनुसारको दस्तुर लिइनेछ
१७. **बसपार्क प्रवेश/पार्किंग शुल्क:** १. नगरपालिका क्षेत्रभित्र नगरपालिका आफैले निर्माण गरेका वा रेखदेख वा सञ्चालन गरेका बसपार्कमा सवारीका साधन प्रवेश गरे वापत कार्यविधि बनाई शुल्क निर्धारण गरिनेछ। सुबिधा उपलब्ध गराए वापत अनुसुची (१७) मा उल्लेख भए बमोजिमको दरमा प्रवेश शुल्कलगाइने र असुल उपर गरिनेछ। यस कार्यका लागि निजी क्षेत्रको समेत सहयोग लिन सकिनेछ।
१८. **आय प्रक्षेपण:** १. नगरपालिकाको चालु आ ब २०७५।०७६ का लागि यस ऐन बमोजिम तोकिएका कर, शुल्क तथा दस्तुरहरूका आधारमा अनुमान गरिएको आन्तरिक आय र अनुमानित बाह्य आय समेतलाई एकीकृत गरी कायम भएको कूल अनुमानित आय बजेट अनुसूचि १८ मा उल्लेख भए बमोजिम हुनेछ।
१९. **कर छुट तथा जरिवाना:** १. यस ऐन बमोजिम तोकिएको अवधि भित्र बुझाउने करदातालाई दिईएको छुट बाहेक कर तिर्ने दायित्व भएका व्यक्ति वा संस्थाहरूलाई कुनै पनि किसिमको कर छुट दिईने छैन।
२. नगरपालिका बाट असुल गरिने एकिकृत सम्पति करमा निर्देशिकामा तोकिए अनुसार छुट र जरिवानाको व्यवस्था गरिएको छ
२०. **कर तथा शुल्क संकलन सम्बन्धि कार्यविधि:** यो ऐनमा भएको व्यवस्था अनुसार कर तथा शुल्क संकलन सम्बन्धि कार्यविधि नगर कार्यपालिकाले तोके अनुसार हुनेछ।

१. **बिबिध:** १. नेपालको संविधान २०७२ को धारा ५७(५), १०९, १६२(४), १९७, २१४(२), २२१(२), र २२६(१) सँग सम्बन्धित अनुसूचि ९ अनुसार संघ, प्रदेश र स्थानीय तहको अधिकारको साभ्ना सूचीमा परेका अधिकारहरूको हकमा प्रदेश तथा संघीय कानून स्वीकृत भै सोही कानूनहरूमा ब्यबस्था भए बमोजिम हुनेछ।
 २. यस ऐन बमोजिमको कर, शुल्क तथा दस्तुर संकलनका लागि नगरपालिकाले निजी क्षेत्रको सीप, क्षमता र पूँजीलाई अधिकतम उपयोग गर्नेगरी आवश्यक रणनीति निर्माण गरी सार्वजनिक निजी साभ्नेदारी (Public Private Partnership -(PPP) को अबधारणाअनुसार आवश्यकता र प्रभावकारिता समेतलाई मध्यनजर गरी केही अयोजनाहरू कार्यान्वयन गर्न सक्ने छ।
 ३. आफ्नो अधिकार क्षेत्रभित्रको कर, शुल्क तथा दस्तुरहरू निर्धारण एवं संकलन गर्ने सन्दर्भमा नगरपालिकाले सरकारी वा गैरसरकारी संस्था, नगरबासीहरू र सरोकारवालाहरू समेतको आवश्यक परामर्श एवं सहयोग लिन सक्नेछ।
 ४. नगरका बिभिन्न स्थानमा अस्थाइरूपमा बसोबास गरिरहेका नागरिकहरूलाई करको दायरामा ल्याउन नगरपालिकाले आवश्यक कार्यबिधि तयार गरी लागू गर्न सक्नेछ।
 ५. यस ऐनमा उल्लेख भएका ब्यबस्थाहरूको हकमा यसै ऐन बमोजिम र अन्य उल्लेख नभएका प्राबधानहरूको हकमा बिगतमा नगरपालिकाको नगरसभाले स्वीकृत गरेका बिनियम, कार्यबिधि, निर्देशिका, निर्णयहरू र प्रचलित कानूनमा उल्लेख भएबमोजिम हुनेछ।
 ६. यस ऐनमा उल्लेख भएका प्राबधानहरू संघीय वा प्रादेशिक कानूनसँग बाभिएमा बाभिएको हदसम्म अमान्य हुने छन्।

अनुसूची १

आर्थिक ऐन २०७५ को दफा ३(२)संग सम्बन्धीत

नगर कार्यपालिकाले आफ्नो क्षेत्र भित्र लगाउन सक्ने एकिकृत सम्पत्ति
कर निर्धारणको लागि सम्पत्ति करको दर

क्र.सं.	सम्पत्तिको मूल्य रू भन्दा माथि	मूल्य रू सम्मको लागि	सम्पत्तिकर
१		२,५००,०००।००	५०।००
२	२५०,००१।००	५००,०००।००	१००।००
३	५००,००१।००	७५०,०००।००	१५०।००
४	७५०,००१।००	१,०००,०००।००	२००।००
५	१,०००,००१।००	१,२५०,०००।००	२५०।००
६	१,२५०,००१।००	१,५००,०००।००	३००।००
७	१,५००,००१।००	१,७५०,०००।००	३५०।००
८	१,७५०,००१।००	२,०००,०००।००	४००।००
९	२,०००,००१।००	२,२५०,०००।००	५००।००
१०	२,२५०,००१।००	२,५००,०००।००	६७०।००
११	२,५००,००१।००	२,७५०,०००।००	८४०।००
१२	२,७५०,००१।००	३,०००,०००।००	१,०००।००
१३	३,०००,००१।००	३,५००,०००।००	१,२००।००
१४	३,५००,००१।००	४,०००,०००।००	१,८००।००
१५	४,०००,००१।००	४,५००,०००।००	२,४००।००
१६	४,५००,००१।००	५,०००,०००।००	३,०००।००
१७	५,०००,००१।००	६,०००,०००।००	३,५००।००
१८	६,०००,००१।००	७,०००,०००।००	५,१२५।००
१९	७,०००,००१।००	८,०००,०००।००	६,७५०।००
२०	८,०००,००१।००	९,०००,०००।००	८,३७५।००
२१	९,०००,००१।००	१०,०००,०००।००	१०,०००।००
२२	१०,०००,००१।००	१२,०००,०००।००	१२,०००।००
२३	१२,०००,००१।००	१४,०००,०००।००	१४,०००।००
२४	१४,०००,००१।००	१६,०००,०००।००	१६,०००।००
२५	१६,०००,००१।००	१८,०००,०००।००	१८,०००।००
२६	१८,०००,००१।००	२०,०००,०००।००	२०,०००।००
२७	२०,०००,००१।००	२५,०००,०००।००	२५,०००।००
२८	२५,०००,००१।००	३०,०००,०००।००	३२,०००।००
२९	३०,०००,००१।००	३५,०००,०००।००	३९,०००।००
३०	३५,०००,००१।००	४०,०००,०००।००	४६,०००।००
३१	४०,०००,००१।००	४५,०००,०००।००	५३,०००।००
३२	४५,०००,००१।००	५०,०००,०००।००	६०,०००।००
३३	५,००,००,००१।०० देखि		०।२ प्रतिशत

आर्थिक वर्ष २०७५/०७६ को लागि जग्गा मूल्यांकन दर रेटको सूची

वडा नं.	वर्गिकृत क्षेत्र	विवरण	मूल्यांकनको दर प्रति विघा
१	व्यापारिक क्षेत्र	कोटहीमाईपथले छोएको जग्गाहरू	१८००००००
	आवासिय क्षेत्र	बाईपास सडक (सिद्धार्थराजमार्ग देखि बेलहिया बसन्तपुर सम्म	१८००००००
	आवासिय क्षेत्र	अन्य पक्की सडकले छोएको जग्गाहरू	१२००००००
	व्यापारिक क्षेत्र	सिद्धार्थ राजमार्ग भ)सार गेट देखी क्वारेन्टाइन अफिस सम्मले छोएको जग्गाहरू	३०००००००
	आवासिय क्षेत्र	सिद्धार्थ राजमार्ग क्वारेन्टाइन अफिस देखी उत्तर डण्डा खोला सम्म ले छोएको जग्गाहरू	१५००००००
	कृषि क्षेत्र	सिमा पथले छोएको जग्गाहरू	१७००००००
	आवासिय क्षेत्र	बाईपास सडक (सिद्धार्थराजमार्ग देखि सिमापथ सडकले छोएको जग्गाहरू	१८००००००
	आवासिय क्षेत्र	शकुनीपथ(दरखसहवा चोक देखि पश्चिम मेडिकल कलेज सम्म	१८००००००
	कृषि क्षेत्र	ग्रावल, कच्चि तथा गल्लि सडकले छोएको जग्गाहरू	३०००००००
	कृषि क्षेत्र	बाटोले नछोएको जग्गाहरू	१२००००००
२	कृषि क्षेत्र	अन्य पक्कि सडकले छोएको जग्गाहरू	७०००००००
	कृषि क्षेत्र	ग्रावल, कच्चि तथा गल्ली सडकले छोएको जग्गाहरू	४०००००००
	कृषि क्षेत्र	बाटोले नछोएको जग्गाहरू	१२००००००
	आवासिय क्षेत्र	मैत्रिपथले छोएको जग्गाहरू	१४०००००००
३	व्यापारिक क्षेत्र	सिद्धार्थ राजमार्ग हाटबजार पथ चोक देखी दक्षिण आखा अस्पताल सम्म ले छोएको जग्गाहरू	३२०००००००
	कृषि क्षेत्र	ग्राभल, कच्चि सडक तथा गल्लीले छोएको जग्गाहरू	८००००००००
	आवासिय क्षेत्र	सिद्धार्थ राजमार्ग आखा अस्पतालदेखी डण्डा खोला पुल सम्मले छोएको जग्गाहरू	२६००००००००
	आवासिय क्षेत्र	मैत्री पथले छोएको जग्गाहरू	१७००००००००
	आवासिय क्षेत्र	रंगशाला पथले छोएको जग्गाहरू	१७००००००००
	आवासिय क्षेत्र	अन्य पक्की सडकले छोएको जग्गाहरू	१२००००००००
	आवासिय क्षेत्र	विरपथ (मैत्रिपथ चोक देखि पुर्व मेडिकल कलेज सम्म	१८००००००००
	आवासिय क्षेत्र	शकुनीपथ(दरखसहवा चोक देखि पश्चिम मेडिकल कलेज सम्म	१८००००००००
	कृषि क्षेत्र	बाटोले नछोएको जग्गाहरू	१६००००००००
४	आवासिय क्षेत्र	विमानघाट पथले छोएको जग्गाहरू	२०००००००००
	कृषि क्षेत्र	लुम्बीनी सडकले छोएको जग्गाहरू(माया देवि चोक देखि पुर्व	१८००००००००
	कृषि क्षेत्र	अन्य पिच रोडले छोएको जग्गाहरू	१८००००००००
	कृषि क्षेत्र	ग्राभल, कच्चि सडक तथा गल्लीले छोएको जग्गाहरू	४५००००००००
	कृषि क्षेत्र	बाटोले नछोएको जग्गाहरू	१२००००००००

वडा नं.	वर्गिकृत क्षेत्र	विवरण	मूल्यांकनको दर प्रति विघा
	आबासिय क्षेत्र	विमानघाटपथ देखि लुम्बिनी सडक छुने सुगरमिल मुख्य सडक मोहोडामा पर्ने जग्गाहरू	२००००००
	आबासिय क्षेत्र	लुम्बिनीसडकले छोएको जग्गाहरू(मायादेवि चोकदेखि पश्चिम	१८०००००
	आबासिय क्षेत्र	सुगरमिल प्लटिडमा रहेको पक्क सडक	१००००००
५	व्यापारिक क्षेत्र	मैत्रीपथ मिलनचौकदेखी हाटबजारपथ चोकसम्मले छोएको जग्गाहरू	६००००००
	व्यापारिक क्षेत्र	नगरपालिका पथले छोएको जग्गाहरू	३६०००००
	व्यापारिक क्षेत्र	बैंक रोडले छोएको जग्गाहरू	७२०००००
	कृषि क्षेत्र	बाटोले नछोएको जग्गाहरू	८००००००
	आबासिय क्षेत्र	मैत्री पथ (हाटबजार पथ चोकदेखी खजहना चोक सम्मले छोएको जग्गाहरू	३२०००००
	आबासिय क्षेत्र	हाटबजार पथले छोएको जग्गाहरू	३००००००
	आबासिय क्षेत्र	अन्य पिच सडकले छोएको जग्गाहरू	२२०००००
	आबासिय क्षेत्र	ग्रावल सडक , कच्चि सडक तथा गल्लि सडकले छोएको जग्गाहरू	१४०००००
६	कृषि क्षेत्र	बाटोले नछोएको जग्गाहरू	३००००००
	व्यापारिक क्षेत्र	विमानघाट पथले छोएको जग्गाहरू	४००००००
	आबासिय क्षेत्र	अन्य पक्की सडकले छोएको जग्गाहरू	१८०००००
	आबासिय क्षेत्र	ग्रावल सडक , कच्चि सडक तथा गल्लि सडकले छोएको जग्गाहरू	१३०००००
७	व्यापारिक क्षेत्र	बसन्त पथले छोएका जग्गाहरू	४२०००००
	आबासिय क्षेत्र	अन्य पक्की सडकले छोएको जग्गाहरू	२००००००
	कृषि क्षेत्र	बाटोले नछोएको जग्गाहरू	३००००००
	व्यापारिक क्षेत्र	नारायण पथले छोएका जग्गाहरू	६००००००
	व्यापारिक क्षेत्र	नयाँ सडक /सिद्धार्थ राजमार्ग छोएका जग्गाहरू	५६०००००
	आबासिय क्षेत्र	अन्य ग्रावल, कच्चि सडक तथा गल्लि सडकले छोएको जग्गाहरू	१४०००००
८	व्यापारिक क्षेत्र	सिद्धार्थ राजमार्गले छोएको जग्गाहरू महेन्द्रपाकदेखी विद्युत अफिससम्म	५२०००००
	व्यापारिक क्षेत्र	नारायण पथले छोएको जग्गाहरू	६००००००
	व्यापारिक क्षेत्र	लुम्बिनी सडकले छोएको जग्गाहरू बुद्धचोक देखी कृषि सामाग्री संस्थानको गोदाम सम्म	४६०००००
	आबासिय क्षेत्र	अन्य पक्की सडकले छोएको जग्गाहरू	२२०००००
	आबासिय क्षेत्र	लुम्बिनी सडकले छोएको जग्गाहरू कृषि सामाग्री संस्थानको गोदाम देखी पश्चिम	३००००००

“पर्यटन, उद्योग, व्यापार र शिक्षा, हराभरा बुद्धभूमि सिद्धार्थनगरको इच्छा”

वडा नं.	वर्गिकृत क्षेत्र	विवरण	मूल्यांकनको दर प्रति विघा
	आवासिय क्षेत्र	सिद्धार्थ राजमार्गले छोएको जग्गाहरू विद्युत अफिस देखा उत्तर	३६००००००
	आवासिय क्षेत्र	ग्राभल, कच्ची सडक तथा गल्लीले छोएको जग्गाहरू	१५००००००
	कृषि क्षेत्र	बाटोले नछोएको जग्गाहरू	४०००००००
९	आवासिय क्षेत्र	दुमदुमवा, गोनहिया, मिश्रौलिया र उदयपुरका पक्की सडकले छोएको जग्गाहरू	८०००००००
	व्यापारिक क्षेत्र	सिद्धार्थ राजमार्गले छोएको जग्गाहरू महेन्द्रपार्क देखा विद्युत अफिस सम्म	५२०००००००
	आवासिय क्षेत्र	सिद्धार्थ राजमार्गले छोएको जग्गाहरू विद्युत अफिस देखा उत्तर	३६०००००००
	आवासिय क्षेत्र	दुमदुमवा, गोनहिया, मिश्रौलिया र उदयपुर बाहेकका अन्य पक्की सडकले छोएको जग्गाहरू	१२०००००००
	कृषि क्षेत्र	दुमदुमवा, गोनहिया, मिश्रौलिया र उदयपुरका ग्राभल कच्ची सडकले छोएको जग्गाहरू	४०००००००
	आवासिय क्षेत्र	दुमदुमवा, गोनहिया, मिश्रौलिया र उदयपुर बाहेकका अन्य ग्राभल, कच्ची सडक तथा गल्लीले छोएको जग्गाहरू	८०००००००
	कृषि क्षेत्र	बाटोले नछोएको जग्गा	१५००००००
१०	आवासिय क्षेत्र	लुम्बिनी सडकले छोएको जग्गाहरू	१८०००००००
	कृषि क्षेत्र	पिच सडक मोहडामा पर्ने जग्गाहरू	२००००००००
	कृषि क्षेत्र	बाटोले नछोएको जग्गाहरू	१००००००००
	कृषि क्षेत्र	अन्य ग्रावल, कच्चि सडक तथा गल्लि सडकले छोएको जग्गाहरू	१५०००००००
११	कृषि क्षेत्र	पीच सडकले छोएको जग्गाहरू	२००००००००
	कृषि क्षेत्र	अन्य ग्रावल, कच्चि सडक तथा गल्लि सडकले छोएको जग्गाहरू	१५०००००००
	कृषि क्षेत्र	बाटोले नछोएको जग्गाहरू	१००००००००
१२	आवासिय क्षेत्र	ग्राभल, कच्ची सडक तथा गल्लीले छोएको जग्गाहरू	१४००००००००
	आवासिय क्षेत्र	ग्राभल, कच्ची सडक तथा गल्लीले छोएको जग्गाहरू	१४००००००००
	कृषि क्षेत्र	बाटोले नछोएको जग्गाहरू	३००००००००
	कृषि क्षेत्र	बाटोले नछोएको जग्गाहरू	३००००००००
	आवासिय क्षेत्र	शान्ति पथले छोएका जग्गाहरू	३००००००००
	आवासिय क्षेत्र	ग्राभल, कच्ची सडक तथा गल्लीले छोएको जग्गाहरू	१४००००००००
	आवासिय क्षेत्र	ग्राभल, कच्ची सडक तथा गल्लीले छोएको जग्गाहरू	१४००००००००
	कृषि क्षेत्र	बाटोले नछोएको जग्गाहरू	३००००००००
	कृषि क्षेत्र	बाटोले नछोएको जग्गाहरू	३००००००००
	व्यापारिक क्षेत्र	नारायणपथले छोएको जग्गाहरू	६०००००००००
	व्यापारिक क्षेत्र	बैंकरोडले छोएको जग्गाहरू	७२००००००००

वडा नं.	वर्गिकृत क्षेत्र	विवरण	मूल्यांकनको दर प्रति विघा
	व्यापारिक क्षेत्र	बसन्तपथले छोएको जग्गाहरू	४२००००००
	व्यापारिक क्षेत्र	नयाँ सडक(सिद्धार्थ राजमार्गले छोएको जग्गाहरू	५६००००००
	आवासिय क्षेत्र	कालिकापथले छोएको जग्गाहरू	२०००००००
	आवासिय क्षेत्र	अन्य पिच सडकले छोएको जग्गाहरू	२०००००००
१३	व्यापारिक क्षेत्र	बैंक रोडले छोएको जग्गाहरू	७२००००००
	व्यापारिक क्षेत्र	बैंक रोडले छोएको जग्गाहरू	७२००००००
	व्यापारिक क्षेत्र	सिद्धार्थ राजमार्गले छोएको जग्गाहरू	४०००००००
	आवासिय क्षेत्र	मैत्री पथ हाटबजार पथ चोक देखी खजहना चोक सम्मले छोएको जग्गाहरू	३२००००००
	आवासिय क्षेत्र	शान्ती पथले छोएको जग्गाहरू	३०००००००
	आवासिय क्षेत्र	हाटबजार पथले छोएको जग्गाहरू	३०००००००
	आवासिय क्षेत्र	अन्य पक्की सडकले छोएको जग्गाहरू	२०००००००
	आवासिय क्षेत्र	ग्रामल, कच्ची सडक तथा गल्लीले छोएको जग्गाहरू	१४००००००
	कृषि क्षेत्र	बाटोले नछोएको जग्गाहरू	३०००००००
	व्यापारिक क्षेत्र	बैंक रोडले छोएको जग्गाहरू	७२००००००
	व्यापारिक क्षेत्र	बैंक रोडले छोएको जग्गाहरू	७२००००००

अनुसूची (२)

आर्थिक ऐन २०७५ को दफा ३(४) सँग सम्बन्धित

नगर कार्यपालिकाले आफ्नो क्षेत्रभित्र लगाउन सक्ने एकीकृत सम्पत्ति कर निर्धारणको लागि भौतिक संरचनाहरूको मूल्यांकन दर

क्षेत्र	संरचना प्रति वर्ग फिट रु.									
	पक्का जोडाईमा ढलाई		माटोको जोडाईमा ढलाई		पक्का जोडाईमा जस्ता वा टायलको छाना		माटोको जोडाई भै जस्ता वा टायल छाना		सेड	
	ब्यापारिक, औद्योगिक तथा संस्थागत	बसोवास	ब्यापारिक, औद्योगिक तथा संस्थागत	बसोवास	ब्यापारिक, औद्योगिक तथा संस्थागत	बसोवास	ब्यापारिक, औद्योगिक तथा संस्थागत	बसोवास	ब्यापारिक, औद्योगिक तथा संस्थागत	बसोवास
क व्यापारिक क्षेत्र	२०००	१८५०	१५००	१४००	१२००	११५०	१०००	९५०	७००	६५०
ख आवासीय क्षेत्र	१७००	१५५०	१२००	११००	९५०	८५०	८००	७५०	५५०	४७५
ग कृषि क्षेत्र	१४००	१२५०	१०००	९००	८००	७००	६५०	६००	४७५	४००

अनुसूची-३

सिद्धार्थनगर नगरपालिका

नगर कार्यपालिकाको कार्यालय, सिद्धार्थनगर

आर्थिक ऐन २०७५ को दफा ३(५) संग

भौतिक संरचनाको हासकट्टी दर

संरचनाको किसिम	पक्का जोडाइमा ढलाई	माटोका जोडाइमा ढलाई	पक्का जोडाइमा जस्ता वा टायलको छाना	माटोको जोडाई भै जस्ता वा टायल छाना	सेड	ढुंगा वा ईटाको पर्खाल	कच्ची घर
संरचनाको आयु							
१-५ वर्ष	१०	१२	१५	१८	२०	२०	२०
६-१० वर्ष	२०	२४	३०	३६	४०	४०	४०
११-१५ वर्ष	३०	३६	४५	५४	६०	६०	६०
१६-२० वर्ष	४०	४८	६०	७२	८०	८०	८०
२१-२५ वर्ष	५०	६०	७५	९०	९०	९०	९०
२६-३० वर्ष	६०	७२	९०	९०	९०	९०	९०
३१-३५ वर्ष	७०	८४	९०	९०	९०	९०	९०
३६-४० वर्ष	८०	९०	९०	९०	९०	९०	९०
४१-४५ वर्ष	९०	९०	९०	९०	९०	९०	९०
४६-५० वर्ष	९०	९०	९०	९०	९०	९०	९०

अनुसूची ६

नगर कार्यपालिकाले आफ्नो क्षेत्रभित्र आ.व. २०७५/०७६ का लागि
लगाउन सक्ने बहाल कर

क्र.सं.	विवरण	आ.व.२०७४/७५	आ.व.२०७५/७६
१	घर जग्गा बहाल कर (बहाल रकमको)	२%	१०%

अनुसूची ६ क

आर्थिक ऐन २०७५ को दफा ६(१) संग सम्बन्धित

नगर कार्यपालिकाले आफ्नो क्षेत्रभित्र लगाउन सक्ने बहालकर असुली प्रयोजनका लागि
निर्धारण गरिएको न्यूनतम मासिक भाडा दर तालिका

सि.न.	विवरण	प्रति वर्ग फुट दर रू.
१	सि.न.पा. वडा नं.१कोटईमाई पथ मुख्य सडक मोहडामा पर्ने पसल कवल	१५
२	सि.न.पा. वडा नं.१ सिद्धार्थ राजमार्ग मुख्य सडक मोहडामा पर्ने पसल कवल	१५
३	सि.न.पा. वडा नं.१ अन्य भित्रि सडक मोहडामा पर्ने पसल कवल	७
४	सि.न.पा. वडा नं.२ मैत्रिपथ तथा सिमापथ मुख्य सडक मोहडामा पर्ने पसल कवल	१०
५	सि.न.पा. वडा नं.२ अन्य भित्रि सडक मोहडामा पर्ने पसल कवल	७
६	सि.न.पा. वडा नं.३ सिद्धार्थ राजमार्ग मुख्य सडक मोहडामा पर्ने पसल कवल	१५
७	सि.न.पा. वडा नं.३ मैत्रि पथ मुख्य सडक मोहडामा पर्ने पसल कवल	१०
८	सि.न.पा. वडा नं.३ अन्य भित्रि सडक मोहडामा पर्ने पसल कवल	७
९	सि.न.पा. वडा नं.४ विमानघाट पथ मुख्य सडक मोहडामा पर्ने पसल कवल	१५
१०	सि.न.पा. वडा नं.४ लुम्बिनी सडक मोहडामा पर्ने पसल कवल	१५
११	सि.न.पा. वडा नं.४ अन्य भित्रि सडक मोहडामा पर्ने पसल कवल	१५
१२	सि.न.पा. वडा नं.५ बैकरोड मुख्य सडक मोहडामा पर्ने पसल कवल	१८
१३	सि.न.पा. वडा नं.५ मैत्रिपथ मुख्य सडक मोहडामा पर्ने पसल कवल	१८
१४	सि.न.पा. वडा नं.५ हाटबजार पथ सडक मोहडामा पर्ने पसल कवल	१५
१५	सि.न.पा. वडा नं.५ अन्य भित्री सडक मोहडामा पर्ने पसल कवल	७
१६	सि.न.पा. वडा नं.६ विमानघाटपथ गल्लामण्डि मुख्य सडक मोहडामा पर्ने पसल कवल	१८
१७	सि.न.पा. वडा नं.६ अन्य भित्रि सडक मोहडामा पर्ने पसल कवल	७
१८	सि.न.पा. वडा नं.७ नारायणपथ मुख्य सडक मोहडामा पर्ने पसल कवल	१८
१९	सि.न.पा. वडा नं.७ सिद्धार्थराजमार्ग मुख्य सडक मोहडामा पर्ने पसल कवल	१५
२०	सि.न.पा. वडा नं.७ बसन्तपथ मुख्य सडक मोहडामा पर्ने पसल कवल	१५
२१	सि.न.पा. वडा नं.७ अन्य भित्रि सडक मोहडामा पर्ने पसल कवल	७
२२	सि.न.पा. वडा नं.८ नारायणपथ मुख्य सडक मोहडामा पर्ने पसल कवल	१८
२३	सि.न.पा. वडा नं.८ सिद्धार्थराजमार्ग मुख्य सडक मोहडामा पर्ने पसल कवल	१८
२४	सि.न.पा. वडा नं.८ लुम्बिनिसडक मुख्य सडक मोहडामा पर्ने पसल कवल	१८
२५	सि.न.पा. वडा नं.८ वि.पी.पथ मुख्य सडक मोहडामा पर्ने पसल कवल	१५
२६	सि.न.पा. वडा नं.८ अन्य भित्री सडक मोहडामा पर्ने पसल कवल	७
२७	सि.न.पा. वडा नं.९ सिद्धार्थराजमार्ग मुख्य सडक मोहडामा पर्ने पसल कवल	१८
२८	सि.न.पा. वडा नं.९ अन्य भित्री सडक मोहडामा पर्ने पसल कवल	७

सि.न.	विवरण	प्रति वर्ग फूट दर रू.
२९	सि.न.पा. वडा नं.१० लुम्बिनि सडक मुख्य सडक मोहडामा पर्ने पसल कवल	१०
३०	सि.न.पा. वडा नं.१० अन्य भित्री सडक मोहडामा पर्ने पसल कवल	५
३१	सि.न.पा. वडा नं.११ को कुनै पनि सडक मोहडामा पर्ने पसल कवल	५
३२	सि.न.पा. वडा नं.१२ नारायणपथ मुख्य सडक मोहडामा पर्ने पसल कवल	१८
३३	सि.न.पा. वडा नं.१२ सिद्धार्थराजमार्ग मुख्य सडक मोहडामा पर्ने पसल कवल	१८
३४	सि.न.पा. वडा नं.१२ शान्तिपथ श्रान्तिनगर देवकोटचोक देखि पूर्व न.पा. सिमाना सम्म मुख्य सडक मोहडामा पर्ने पसल कवल	१५
३५	सि.न.पा. वडा नं.१२ बसन्तपथ सडक मोहडामा पर्ने पसल कवल	१५
३६	कालिकापथ सडक मोहडामा पर्ने पसल कवल	१२
३७	सि.न.पा. वडा नं.१२ अन्य भित्री सडक मोहडामा पर्ने पसल कवल	७
३८	सि.न.पा. वडा नं.१३ सिद्धार्थराजमार्ग मुख्य सडक मोहडामा पर्ने पसल कवल	१५
३९	सि.न.पा. वडा नं.१३ बैकरोड मुख्य सडक मोहडामा पर्ने पसल कवल	१८
४०	सि.न.पा. वडा नं.१३ मैत्रिपथ मुख्य सडक मोहडामा पर्ने पसल कवल	१५
४१	सि.न.पा. वडा नं.१३ शान्तिपथ श्रान्तिनगर देवकोटचोक देखि पूर्व न.पा. सिमाना सम्म मुख्य सडक मोहडामा पर्ने पसल कवल	१५
४२	सि.न.पा. वडा नं.१३ हाटबजार पथ सडक मोहडामा पर्ने पसल कवल	१५
४३	सि.न.पा. वडा नं.१३ अन्य भित्री सडक मोहडामा पर्ने पसल कवल	१०
४४	सि.न.पा. वडा नं.१३ अद्वैतपथ सडक सिद्धार्थराजमार्ग देखि बरफ फयाक्टी सम्म मोहडामा पर्ने पसल कवल	१५

नोट:

सिद्धार्थनगर नगरपालिका क्षेत्र भित्र कुनै व्यक्ति वा संस्थाले भवन, घर, पसल, ग्यारेज, गोदा, टहरा, छप्पर, कारखाना, जग्गा वा पोखरी पूरै वा आंशिक तवरश्रले बहालमा दिएकोमा नगरपालिकाले त्यस्तो बहाल रकममा बहाल कर लगाउनेछन्

१. तोकिएको क्षेत्र बाहेक अन्य क्षेत्रको हकमा उही समान प्रकृतिका सडक संग कायम भाडादर अनुसार लगाइनेछ
२. व्यवसाय दर्ता गर्दा घरधनी र दोश्रोपक्ष बीच भएको घरभाडा सम्झौता अनिवार्य रूपमा पेश गर्नुपर्नेछ। सम्झौता रकम माथिको तालिकामा तोकिएको रकम न्यूनतम हुनेछ : सो बमोजिम कूल भाडा रकमको दश (१० प्रतिशतका दरले बहालकर लगाइनेछ।
३. माथिल्लो तल्लाको हकमा सोही ठाउँको तल्लो तल्लाको पचास (५० प्रतिशतका दरले मासिक भाडादर कायम गरी कर लगाइनेछ :
४. मुख्य सडक देखि एक कवल पछाडी रहेको पसल कवल को हकमा सोही ठाउँको अगाडीको पसल कवलको (७५ प्रतिशतका दरले मासिक भाडादर कायम गरी कर लगाइनेछ :
५. खाली जग्गाको बहाल दर पसल कवलको तोकिएको दरको पचास प्रतिशत दर कायम गरी बहाल कर लगाइनेछ
६. संस्थागत बहालकरको हकमा नेपाल सरकारले तोके बमोजिम हुनेछ :

आ.व.२०७५/०७६ मा एकिकृत सम्पति कर प्रयोजनको लागि नगरक्षेत्र भित्रको जग्गाहरूको मुल्यांकन आर्थिक वर्ष २०७४/०७५ का लागि एकिकृत सम्पति कर निर्धारणको लागि गरिएको मुल्यांकन अनुसार हुने निर्णय गरियो :

आ.व.२०७५/०७६ मा एकिकृत सम्पति कर प्रयोजनको लागि नगरक्षेत्र भित्रको जग्गाहरूको मुल्यांकन आर्थिक वर्ष २०७४/०७५ का लागि एकिकृत सम्पति कर निर्धारणको लागि गरिएको मुल्यांकन अनुसार हुने निर्णय गरियो :

अनुसूची ७

नगर कार्यपालिकाले आफ्नो क्षेत्रभिन्न आ.व. ०७५/०७६ का लागि
लगाउन सक्ने व्यवसाय करको दर

	व्यवसाय विवरण	आ.व. २०७४/७५ को दररेट	आ.व. २०७५/७६ को प्रस्ताविक दररेट
१	खाद्य किराना		
	गल्ला पसल	२५००।००	२८००।००
	थोक बिक्री गर्नेमा	१५००।००	१६००।००
	खुद्रा बिक्री गर्नेमा	१०००।००	११००।००
२	सैलुन तथा व्युटी पार्लर		
	क. ५ जना भन्दा बढी कारिगर भएको	१०००।००	१३००।००
	ख. २ देखि ५ जना सम्म कारिगर भएको	७००।००	१०००।००
	ग. मसाज सेन्टर	०।००	१५००।००
३	लुगा सिउने पसल		
	क. आधुनिक कपडा सिलाई गर्ने	१२००।००	२०००।००
	ख. बढीमा तिन मेशिन राखी सिलाई गर्ने	७००।००	१०००।००
	ग. बुटीक (फेशन कलेक्सन)	७००।००	१०००।००
४	जुत्ता, चप्पल पसल		
	क. फेन्सी जुत्ता, चप्पल बिक्री गर्ने	१५००।००	२५००।००
	क. घरेलु जुत्ता, चप्पल बनाई बिक्री गर्ने	१०००।००	२०००।००
५	भाडा बनाउने उद्योग		
	क. आधुनिक मेशिनवाट भाडा बनाउने	१५००।००	२०००।००
	ख. ढलान तथा हातले भाडा बनाउने	१०००।००	१५००।००
६	पान, बिडी चुरोट पसल		
	क. चुरोटको डिलर	०।००	५०००।००
	ख. मुल सडकको पसललाई	१५००।००	२०००।००
	ग. अन्य ठाँउको पसललाई	७००।००	१०००।००
७	कलर ल्याब, फोटो स्टुडियो फोटोकपी पसल		
	क. कलर ल्याब	२०००।००	२५००।००
	ख. भिडीयो क्यामरा, फेक्स, फोटोकपी फोन पि.सि.ओ	८००।००	१०००।००
	ग. स्टुडियो, फोटोकपी, भिडीयो क्यामरा पि.सि.ओ.	६००।००	१०००।००
	घ. १ भन्दा बढी फोटोकपी र फेक्स समेत	५००।००	१०००।००
८	आयल निगम		
	क. २ पम्प डिलर समेत	५०००।००	७०००।००
	ख. १ पम्प डिलर समेत	४०००।००	५०००।००

“पर्यटन, उद्योग, व्यापार र शिक्षा, हराभरा बुद्धभूमि सिद्धार्थनगरको इच्छा”

	व्यवसाय विवरण	आ.व. २०७४।७५ को दररेट	आ.व. २०७५।७६ को प्रस्ताविक दररेट
	ग. फुटकर बिक्री	२०००।००	२०००।००
	घ. मट्टितेल मात्र बिक्री	१५००।००	२०००।००
९	हार्डवेयर समान पसल		
	क. हार्डवेयरका सबै समान मार्बल, प्लाईउड शिशा समेत थोक	६०००।००	१००००।००
	ख. छड सिमेन्टको फुटकर बिक्री	५०००।००	६०००।००
	ग. हैण्ड पाईप, जि.आई. पाईप बिक्री तथा फिटिङ	३०००।००	३५००।००
	घ. शिशा तथा प्लाईउड बिक्री	३५००।००	४५००।००
	ड. पेन्ट तथा चुना मात्र	२०००।००	२५००।००
१०	बिजुलीका सामानको पसल		
	क. विद्युत समानको डिलरमा	४०००।००	५०००।००
	ख. विद्युत समानको फुटकर	३०००।००	४०००।००
११	पाउरोटी, बिस्कुट समोसा उद्योग		
	क. आधुनिक मेशिनबाट बिस्कुट उत्पादन गर्ने	५०००।००	७०००।००
	ख. पाउरोटी तथा समोसा उत्पादन गर्ने	३०००।००	३५००।००
१२	कन्फेक्सनरी उद्योग (चकलेट)		
	क. आधुनिक मेशिनबाट उत्पादन गर्ने	७०००।००	७५००।००
	ख. हाते मेशिनबाट उत्पादन गर्ने	३०००।००	३५००।००
१३	चियापति तथा कफि उद्योग	५०००।००	६०००।००
१४	इलेक्ट्रोनिक फेन्सी समान तथा मेशिनरी औजार	४०००।००	५०००।००
१५	फेन्सी रेडिमेन्ट कपडा पसल	२५००।००	३०००।००
१६	कम्प्युटर, फ्याक्स, उपकरण बिक्री पसल	३५००।००	४०००।००
१८	फर्निचर उद्योग		
	क. आधुनिक फर्निचर शोरूम मात्र	५०००।००	७०००।००
	ख. साधारण फर्निचर	२५००।००	४०००।००
१९	स मिल		
	क. टुली वेण्डसा राखी कार्य गर्ने	७५००।००	८०००।००
	ख. वेण्डसा भएको	४५००।००	५०००।००
	नोट : २.५ हर्ष पावर देखी माथिकोलाई सिफारिश नदिने ।		
२०	कपडा पसल		
	क. थोक बिक्री पसल	१०००।००	५०००।००
	ख. खुद्रा बिक्री पसल	६००।००	२५००।००
२१	मदिरा पसल		
	क. मदिरा वितरक (डिप्टीब्युटर्स)	७५००।००	११०००।००
	ख. थोक मदिरा बिक्रेता	४०००।००	७०००।००

“पर्यटन, उद्योग, व्यापार र शिक्षा, हराभरा बुद्धभूमि सिद्धार्थनगरको इच्छा”

	व्यवसाय विवरण	आ.व. २०७४।७५ को दररेट	आ.व. २०७५।७६ को प्रस्ताविक दररेट
	ग. खुद्रा मदिरा बिक्रेता	१५००।००	२५००।००
२२	धान, दाल, तेल कुटने पल्ने मिल		
	क. १० हर्ष पावर सम्मको	१५००।००	२५००।००
	ख. १० देखी २० हर्ष पावर सम्म	२०००।००	३०००।००
	ग. २० देखी ३० हर्ष पावर सम्म	२५००।००	३५००।००
	घ. ३० देखी ५० हर्ष पावर सम्म	४०००।००	५०००।००
	ड. ५० देखी ८० हर्ष पावर सम्म	५५००।००	६५००।००
	च. ८० देखी १०० हर्ष पावर सम्म	८०००।००	१०५००।००
	छ. १०० हर्ष पावर भन्दा माथि	१२०००।००	१५०००।००
२३	ट्रान्सपोर्ट कम्पनी		
	क. विभिन्न ठांडमा शाखा भएको	५०००।००	६०००।००
२४	कृषि सामाग्री बिक्री गर्ने		
	कृषि जन्य विउ विजन, औषधी, अन्य सामाग्री	१५००।००	२०००।००
	कृषि जन्य विउ विजन मात्र	१०००।००	१५००।००
	नर्सरी	१५००।००	२०००।००
	कृषि फर्म कम्पनि दर्ता गरी संचलन गर्ने	०।००	३०००।००
	कृषि उपकरण (मेशनरी समान)बिक्री	५०००।००	६०००।००
२५	स्टेशनरी पसल		
	क. आधुनिक टुला स्टेशनरी एंव सप्लाईस	३०००।००	३५००।००
	ख. साधारण स्टेशनरी	१५००।००	२०००।००
२६	छापाखाना		
	क. अफसेट प्रेस तथा फ्लेक्स प्रिन्टस भएको	२०००।००	४०००।००
	ख. अफसेट प्रेस तथा साधारण प्रेस भएको	१५००।००	२५००।००
	ग. फ्लेक्स प्रिन्टस तथा स्क्रीन प्रिन्ट भएको	०।००	२५००।००
२७	उद्योग		
	सोयाबिन उद्योग	७५००।००	८०००।००
	फोम उद्योग	७५००।००	१००००।००
	सुर्ति उद्योग	७५००।००	१००००।००
	ईटा, टायल ह्युम पाईप उद्योग (मेशिन वाट)	७५००।००	८०००।००
	ईटा, टायल ह्युम पाईप उद्योग	५५००।००	६०००।००
	स्टील फर्निचर उद्योग	५५००।००	६०००।००
	पशुपंछीको दाना उत्पादन उद्योग	४५००।००	५०००।००
	बिउविजन उद्योग	०।००	१५००।००
	भेटनरी औषधी उद्योग	०।००	२०००।००

	व्यवसाय विवरण	आ.व.	आ.व.
		२०७४।७५ को दररेट	२०७५।७६ को प्रस्ताविक दररेट
	बेतबांस फर्निचर उद्योग	३०००।००	३५००।००
	ग्रिल सटर उद्योग	३०००।००	४०००।००
	चश्मामा लाग्ने पावर शिशा उद्योग	३०००।००	३५००।००
	अगर बत्ती उद्योग	१५००।००	२०००।००
	साबुन उद्योग	१५००।००	३०००।००
	आइसक्रिम उद्योग	१५००।००	२०००।००
	फलाम तथा फलामजन्य उद्योगहरू गलाउने	०।००	१००००।००
	लोहा कारखाना ढलाई समेत	१५००।००	२०००।००
	आधुनिक चाउ चाउ उद्योग	७५००।००	१००००।००
	चाउ मिन उद्योग	१५००।००	२०००।००
	बेटी उद्योग	१५००।००	२०००।००
	गत्ताको डब्बा बनाउने उद्योग	१५००।००	२०००।००
	आइस (बरफ) उद्योग	१५००।००	२०००।००
	सोडापानी उद्योग	१०००।००	१५००।००
	दालमोट, पापड उद्योग	१०००।००	१५००।००
	मसला पिस्ने उद्योग	१०००।००	१५००।००
	टायल, ब्लक हौदी गमला उद्योग	२०००।००	२५००।००
	चप्पल जुत्ता उद्योग	२५००।००	३०००।००
	प्लाष्टिकको भोला उद्योग	७५००।००	८०००।००
	अन्य प्लाष्टिक उद्योग	३५००।००	४०००।००
	गार्मेण्ट उद्योग	३५००।००	५०००।००
	ढाका कपडा उद्योग	१५००।००	२०००।००
	भाडा माभने जाली उद्योग	१५००।००	२०००।००
	चिजबल,चिप्स कुरकुरे,म्याकरोनी पास्ता आधुनिक मेसिन बाट	४५००।००	५०००।००
	प्लाष्टिकको बिको बनाउने उद्योग	५५००।००	६०००।००
	आल्मुनियम ग्रिल उद्योग	५५००।००	६०००।००
	मिनरल वाटर (पानी उद्योग)	५०००।००	६०००।००
	भुजा उद्योग (उत्पादन र प्याकेजिड.)	३०००।००	३५००।००
	कागज उद्योग	०।००	५०००।००
	हस्तकला उद्योग	०।००	१०००।००
	दुग्ध चिस्यान केन्द्र	०।००	२०००।००
	कोल्ड स्टोर	०।००	८०००।००
	प्याकेजिड. वस्तु उत्पादन उद्योग	०।००	५०००।००
	मसला प्याकेजिड.	२०००।००	२५००।००

“पर्यटन, उद्योग, व्यापार र शिक्षा, हराभरा बुद्धभूमि सिद्धार्थनगरको इच्छा”

	व्यवसाय विवरण	आ.व. २०७४।७५ को दररेट	आ.व. २०७५।७६ को प्रस्ताविक दररेट
२८	मर्मत तथा रिसेलिड. कारखाना		
	ट्रक वा बसको बोडी बनाउने	३०००।००	५०००।००
	लेथ मेशिन तथा इन्जनीयरिड. वर्कशप	३०००।००	४०००।००
	रिसेलिड. कारखाना	३०००।००	३५००।००
	टायर टियुब बिक्री पसल	३५००।००	४०००।००
	गाडीहरू डेन्ट पेन्ट गर्ने	२०००।००	२५००।००
	टेक्टर मर्मत	२०००।००	२५००।००
	मोटर गाडी मर्मत साधारण	२०००।००	२५००।००
	एयर कन्डिशन तथा फ्रिज ट्रांसफर्मर मर्मत	२०००।००	३०००।००
	गाडीहरू डेन्ट पेन्ट गर्ने (लाईट सवारी)	१५००।००	२५००।००
	मोटर साइकल मर्मत	१०००।००	१५००।००
	गाडीहरूमा हावा भर्ने तथा पन्चर बनाउने	१०००।००	१५००।००
	फयुल पम्प, मोटर पम्प, पम्पसेट, जर्नेटर मर्मत	१०००।००	१५००।००
	पंखा, बिजुली, हिटर आइरन मर्मत	१०००।००	१५००।००
	रिक्सा साइकल मर्मत	१०००।००	१५००।००
	घडी, रेडियो, भिडियो डेक, क्यामरा, मोबाइल मर्मत पसल	१०००।००	१५००।००
	ग्यास चुल्हो, स्टोभ आदी मर्मत	१०००।००	१५००।००
	सवारी साधनको सिट तथा हुट बनाउने	१०००।००	१५००।००
	फोटोकपी मर्मत पसल	१०००।००	१५००।००
	कम्प्युटर मर्मत पसल	१५००।००	२०००।००
	पुरानो बोरा मर्मत पसल	१०००।००	१५००।००
	सिलाई मेशिन तथा बन्दुक मर्मत	१०००।००	१०००।००
	अन्य साधारण मर्मत पसल	१०००।००	१५००।००
२९	ठेकेदार		
	क. श्रेणीको ठेकेदारमा	१२०००।००	१५०००।००
	ख. श्रेणीको ठेकेदारमा	८०००।००	१००००।००
	ग. श्रेणीको ठेकेदारमा	४०००।००	५०००।००
	घ. श्रेणीको ठेकेदारमा	३५००।००	४०००।००
	ड. विदेशी निर्माण कम्पनीहरूको लागी	२५०००।००	३००००।००
नगरपालिका क्षेत्र बाहिरको ठेगाना भएका ठेकेदारले ठेक्का कार्यको टेण्डर फाराम खरिद गर्न आउदा सो आ.व.को व्यवसाय कर अनिवार्य रूपमा बुझाएको हुनु पर्नेछ ।			
ठेकेदारहरूले गत आर्थिक वर्षमा जिल्ला लगायत अन्य कुनै ठाउँमा केही पनि ठेक्काको कारोवार नगरेको भनी सो व्यहोराको प्रमाण आन्तरिक राजश्व कार्यालयबाट लिई आएमा तोकिएको दररेटमा ७५% छुट दिने ।			

	व्यवसाय विवरण	आ.व. २०७४।७५ को दररेट	आ.व. २०७५।७६ को प्रस्ताविक दररेट
नगरपालिका क्षेत्र भित्र ठेगाना भएका ठेकेदारहरूको हकमा भने टेण्डर स्वरिद गर्नु भन्दा पहिला व्यवसाय कर (बक्यौता सहित) बुभाएको हुनु पर्नेछ ।			
३०	लेखापरिक्षक (अडिटर)		
	क. श्रेणीको लेखापरिक्षक	२५००।००	४०००।००
	ख. श्रेणीको लेखापरिक्षक	२०००।००	३०००।००
	ग. श्रेणीको लेखापरिक्षक	१०००।००	२०००।००
	घ. श्रेणीको लेखापरिक्षक	५००।००	१०००।००
३१	संचार सेवा		
	इन्टरनेट सेवा विस्तार गर्नेलाई	७०००।००	१००००।००
	डिस होम, सिम टि.भी.	७५००।००	१००००।००
	टेलिफोन, टंकल, फ्याक्स सेवा भएको	१०००।००	१५००।००
	मोबाइल तथा टेलिफोन टावर १ देखि ३ वटा सम्म प्रति टावर	५०००।००	७०००।००
	३ वटा भन्दा माथि जतिसुकै टावर	२५०००।००	३५०००।००
	साइबर क्याफे	१०००।००	१५००।००
	मिडिया तथा सूचना संचार/ विज्ञापन एजेन्सी	१५००।००	१५००।००
	मोबाईल बिक्री पसल	१५००।००	२०००।००
	दुत डेलिभरी सर्भिस	१०००।००	१५००।००
३२	नेटवर्क केबल लाईन	७०००।००	१५०००।००
३३	नर्सिङ. होम तथा अस्पताल व्यवसायमा		
	लुम्बिनी रण अम्बिका आंखा अस्पताल	७५००।००	७५००।००
	१५ वेड सम्म व्यवस्था भएको	५०००।००	७०००।००
	१५ वेड भन्दा माथि व्यवस्था भएको	६०००।००	१००००।००
	थोक औषधीमात्र बिक्री पसल	२०००।००	३०००।००
	फुटकर औषधीमात्र बिक्री पसल	१५००।००	२०००।००
	थोक आयुर्वेदिक औषधी पसल	१५००।००	२०००।००
	फुटकर आयुर्वेदिक औषधी पसल	५००।००	१०००।००
	एक्सरे, अल्ट्रासाउण्ड, ल्याब प्रत्येकको	१५००।००	२०००।००
	एम. आर.आई. सिटी स्क्यान	३०००।००	३५००।००
	क्लिनिक बिरामी जाच्ने	३०००।००	३५००।००
	अक्युपंचर फिजीयो थेरापी क्लिनिक	१५००।००	२०००।००
३४	एजेन्सी तथा परामर्शदाता, एजेन्ट, कन्सलटेन्सी		
	इन्जिनियरिङ्ग कन्सलटेन्सी सेवा	२५००।००	५०००।००
	बिमा एजेन्ट	१०००।००	१०००।००
	शेयर दलाल	०।००	१५००।००

“पर्यटन, उद्योग, व्यापार र शिक्षा, हराभरा बुद्धभूमि सिद्धार्थनगरको इच्छा”

	व्यवसाय विवरण	आ.व. २०७४।७५ को दररेट	आ.व. २०७५।७६ को प्रस्ताविक दररेट
	परामर्शदाता	५००।००	१५००।००
	नाफा कमाउने उद्देश्यको संघ संस्था	५००।००	१०००।००
	घर जग्गा खरिद बिक्री (रियल स्टेट)	५०००।००	७५००।००
	ट्रेकिङ. एजेन्सी	१०००।००	१५००।००
	ट्रामल एजेन्सी	१५००।००	२०००।००
	विमा एजेन्सी	१०००।००	१०००।००
	क्लिरियड. एजेण्ट	२५००।००	३०००।००
	निजी स्तरवाट संचालित एयरवेजहरूलाई	१००००।००	१२०००।००
३५	विविध सामानको डिलर,सप्लाईर्स,एजेन्सी		
	ग्यास एजेन्सी (सुरक्षित किसिमले राख्नु पर्ने)	३०००।००	३५००।००
	ईटा टायल बिक्री डिपो	३५००।००	४०००।००
	वालुवा,छर्पी गिट्टी डिपो	५०००।००	७०००।००
	कोक, फेन्टा, पेप्सीको डिलर	५०००।००	५५००।००
	खुद्रा बिक्री	०।००	२२००।००
	विभिन्न सामानको अधिकृत थोक फुटकर बिक्रेता	७५००।००	८०००।००
	विभिन्न मेशिनरीको पार्टपुर्जाको अधिकृत बिक्रेता	३०००।००	४०००।००
	आलु प्याजको थोक बिक्रेता	७५००।००	८०००।००
	आलु प्याजको फुटकर बिक्रेता	०।००	२०००।००
	अण्डाको थोक बिक्रेता	२५००।००	३०००।००
	भेली तथा गुढको थोक तथा फुटकर बिक्रेता	३०००।००	३५००।००
	डिपार्टमेन्टल स्टोर	६०००।००	७०००।००
	सुपरमार्केट	०।००	१००००।००
	भाटभटेनी	०।००	२५०००।००
३६	कोल्ड ड्रिक्स		
	मदिरा, कोल्ड ड्रिक्स तथा अन्य सामाग्री बिक्री पसल	२०००।००	२५००।००
३७	तारे स्टारको होटल		
	पांच तारे होटल	३५०००।००	४००००।००
	चार तारे होटल	२५०००।००	२७०००।००
	तिन तारे होटल	२००००।००	२२०००।००
	दुई तारे होटल	१५०००।००	१७०००।००
	एक तारे होटल	१००००।००	१२०००।००
	क्यासिनो संचालन	७५०००।००	९००००।००
३८	लज, होटल, रेष्टुरेन्ट भएको		
	१० बेड सम्मको लागि	०।००	२५००।००

“पर्यटन, उद्योग, व्यापार र शिक्षा, हराभरा बुद्धभूमि सिद्धार्थनगरको इच्छा”

	व्यवसाय विवरण	आ.व. २०७४।७५ को दररेट	आ.व. २०७५।७६ को प्रस्ताविक दररेट
	२० बेड सम्मको लागि	०।००	५०००।००
	२० बेड भन्दा माथिको लागि	०।००	९०००।००
	पार्टी प्यालेस	४०००।००	८०००।००
	खाना मात्र व्यवस्था भएको	१५००।००	२०००।००
३९	होटल रेष्टुरेन्ट बार (आवास नभएको)		
	मदिरा, स्तरिय खाना, नास्ता एंव ए.सी. जडान	४०००।००	५०००।००
	मदिरा, स्तरिय खाना एंव नास्ता	३०००।००	४०००।००
	रेष्टुरेन्ट मदिरा बिक्री समेत गर्ने	३०००।००	४०००।००
	रेष्टुरेन्ट मदिरा बिक्री नगर्ने	०।००	२५००।००
	दोहरी सांभ	३५००।००	५०००।००
	डांस बार	०।००	५०००।००
	शाहाकारी खाना एंव नास्ता	१५००।००	२०००।००
	सामान्य चिया नास्ता	१०००।००	१५००।००
४०	बधशाला एंव सब्जी पसल		
	विभिन्न प्रकारका मासु बिक्रेता	०।००	३०००।००
	एक प्रकारको मासु बिक्री गर्ने	०।००	२५००।००
	माछा पसल	२०००।००	२५००।००
	बधशाला	३०००।००	४०००।००
	फुटकर सब्जी पसल	१०००।००	२०००।००
४१	प्रशिक्षण केन्द्र		
	कम्प्युटर प्रशिक्षण केन्द्र	१०००।००	१५००।००
	टाइपिड. प्रशिक्षण केन्द्र	०।००	
	मोटर ड्राइभिड. प्रशिक्षण केन्द्र	२०००।००	२५००।००
	गित संगित तथा नृत्य प्रशिक्षण केन्द्र	१०००।००	१०००।००
	भाषा प्रशिक्षण केन्द्र	१०००।००	१५००।००
४२	मिठाई पसल		
	उच्चकोटीको मिठाई उत्पादन तथा बिक्री	४५००।००	६०००।००
	साधारण मिठाई पसल	२०००।००	२५००।००
४३	सुन चाँदीको गहना पसल		
	फन्सी गहना बनाई बिक्री गर्ने (शोरूम भएको)	३०००।००	६०००।००
	साधारण गहना बनाई बिक्री गर्ने	१५००।००	२५००।००
४४	पोल्टी फर्म		
	कुखुराको बच्चा उदापादन गर्ने	३५००।००	४०००।००
	कुखुरा पालन गर्ने २००० सम्म	२०००।००	२५००।००

“पर्यटन, उद्योग, व्यापार र शिक्षा, हराभरा बुद्धभूमि सिद्धार्थनगरको इच्छा”

	व्यवसाय विवरण	आ.व. २०७४।७५ को दररेट	आ.व. २०७५।७६ को प्रस्ताविक दररेट
	कुरुरा पालन गर्ने २००० भन्दा माथि	०।००	३०००।००
	पशु पंक्षीको दाना विक्री	२०००।००	२५००।००
	गाई पालन, बाख्रा पालन	२५००।००	२५००।००
	बुंगर पालन , माछा पसल	२०००।००	२५००।००
४५	क्याटरिङ्ग , टेण्ट हाउस		
	क्याटरिङ्ग तथा टेण्ट हाउस दुवै सेवा भएको	७५००।००	१००००।००
	टेण्ट हाउस मात्र भएको	४०००।००	५०००।००
४६	फलफुल पसल		
	फलफुलको थोक विक्रेता		३०००।००
	फलफुलको फुटकर विक्रेता	१५००।००	२०००।००
	घृमि तेलामा व्यवसायी	१५००।००	२०००।००
४७	वित्तिय कारोवार गर्ने संघ संस्था		
	निजि स्तरको बाणिज्य बैंक शाखा कार्यालय	१५०००।००	२५०००।००
	निजि स्तरको बाणिज्य बैंक मुख्य कार्यालय	३००००।००	३००००।००
	सहकारी बैंकहरू	४०००।००	५०००।००
	सहकारी संस्था रु.५० लाख सम्मलाई	१५००।००	२५००।००
	सहकारी संस्था रु.५० लाख देखि रु. १ करोड सम्मलाई	३०००।००	४०००।००
	सहकारी संस्था रु. १ करोड भन्दा माथिलाई	४०००।००	५०००।००
पुनःशयः कारोवार खुल्ने प्रमाण पेश नगरेको अवस्थामा वार्षिक रु.५०००। का दरले व्यवसाय कर लिइनेछ ।			
	विकास बैंक शाखा	१५०००।००	२००००।००
	विमा कम्पनीहरू	१५०००।००	१७०००।००
	प्रधान कार्यालय भएको फाइनेन्स	१५०००।००	२००००।००
	शाखा कार्यालय भएको फाइनेन्स	५०००।००	१५०००।००
४८	पेशागत सेवा व्यवसाय डाक्टर, वैध, वकिल, इन्जिनियर		
	डाक्टर (एम.बि.बि.एस., एम.डी. वा सो सरह)	१०००।००	२०००।००
	वैध, आयुर्वेदिक, हामोयोप्याथिक, हे.स्व. कम्पाउण्डर	४००।००	१०००।००
	पशु चिकित्सक	०।००	१०००।००
	वरिष्ठ अधिवक्ता	१०००।००	१५००।००
	अभिवक्ता	५००।००	१०००।००
	अभिकर्ता	४००।००	५००।००
	सभेय	०।००	१०००।००
	लेखन्दास	छुट	५००।००
	अनुवादक	०।००	१०००।००
	कम्प्युटर एनालिस्ट तथा प्रोग्रामर	०।००	२५००।००

	व्यवसाय विवरण	आ.व. २०७४।७५ को दररेट	आ.व. २०७५।७६ को प्रस्ताविक दररेट
	इन्जिनियर	१०००।००	२०००।००
	ओभरसियर	७००।००	१०००।००
उपरोक्त अनुसारको कारोवार अनिवार्य रूपमा न.पा.मा दर्ता गर्नु पर्नेछ दर्ता नगरेको कारोवारको सेवा न.पा.लाई मान्य हुने छैन ।			
४९	सिनेमा सर्कस आदी		
	आधुनिक चलचित्र भवन सिनेप्लेक्स	५०००।००	१००००।००
	साधारण चलचित्र भवन	५०००।००	७०००।००
५०	निजी स्तरका विद्यालय तथा क्याम्पस		
	मैडिकल कलेज निजि क्षेत्र बाट संचालित	५०००।००	५००००।००
	कक्षा ६ देखि माध्यमिक तह, उच्च मा.वि. तह र सो भन्दा तहहरू प्राविधिक शिक्षालय प्लस टु सम्म	१५००।००	५०००।००
	प्राथमिक विद्यालय तह	१०००।००	२०००।००
	शिशु स्याहर केन्द्र (चाइल्ड केयर सेन्टर)	१०००।००	२०००।००
	निजी छात्रावास	१५००।००	३०००।००
५१	सवारी साधनको डिलर,शोरूम, पार्टसहरू बिक्री		
	मोटरसाईकल डिलर तथा शोरूम	५५००।००	७०००।००
	हेभि सवारी साधन बस,ट्रक, डिलर तथा शोरूम	७०००।००	१००००।००
	हल्का सवारी साधन जिप कारे डिलर तथा शोरूम	७०००।००	८०००।००
	टेक्टरको डिलर तथा शोरूम	७०००।००	८०००।००
	टेम्पो तथा रिक्साहरूको डिलर तथा शोरूम	४०००।००	५०००।००
	मोटर पार्टस बिक्री पसल	३५००।००	४०००।००
	मोटर साईकल पार्टस बिक्री पसल	०।००	२०००।००
	रिक्सा साइकल बिक्री तथा पाटुपुर्जा बिक्री	२०००।००	२०००।००
५२	अन्य व्यवसायहरू		
	जनरल अर्डर सप्लाइर्स	३०००।००	४०००।००
	फ्लोरिड. एण्ड फर्निचिङ. पसल	२५००।००	३५००।००
	प्लाष्टिक तथा प्लाष्टिकको सामान थोक तथा फुटकर बिक्री	२५००।००	३०००।००
	क) तामा, पित्तल, स्टिल तथा अल्मुनियमका भाडा बिक्रेता	१५००।००	४०००।००
	ख) तामा, पित्तल, स्टिल तथा अल्मुनियमका भाडा बिक्रेता	१५००।००	२५००।००
	प्लाष्टिक जन्यको भाडा बिक्रेता थोक	०।००	३०००।००
	टिनको बाकस बनाउने र बेच्ने	२५००।००	३०००।००
	कवाड पसल	१००००।००	१५०००।००
	चश्मा पसल	१५००।००	२०००।००
	दांत बनाउने पसल	१५००।००	२०००।००

“पर्यटन, उद्योग, व्यापार र शिक्षा, हराभरा बुद्धभूमि सिद्धार्थनगरको इच्छा”

	व्यवसाय विवरण	आ.व. २०७४।७५ को दररेट	आ.व. २०७५।७६ को प्रस्ताविक दररेट
	भिडियो डेक क्यास भाडामा दिने पसल	१०००।००	१५००।००
	टांक, बकरम, घागो, चुडी, श्रृंगार,पुजा सामाग्री पसल	१५००।००	२०००।००
	पटरा, बल्ली, टेका आदी भाडामा दिने	२५००।००	३५००।००
	डेरी पसल (दुध जन्य बस्तु)	१०००।००	२०००।००
	आर्टस पेन्टिङ गर्ने	१०००।००	१०००।००
	साइनबोर्ड डिजिटल मेशिन बनाउने	०।००	२०००।००
	फोटो फ्रेम हाउस	१५००।००	२०००।००
	आधुनिक ड्राइ क्लिनियर्स	१०००।००	२०००।००
	साधारण ड्राइ क्लिनियर्स	१०००।००	१५००।००
	जर्ना दाउरा बिक्री	१०००।००	१५००।००
	ठेला गाडा भाडा व्यवसाय	१५००।००	१५००।००
	मो.मो. पसल (ठेलामा)	१५००।००	२०००।००
	कपास फिटने मिल	१५००।००	२०००।००
	तैयारी सिरक डसना तक्रिया बिक्री पसल	१५००।००	२०००।००
	मनी एक्सचेन्जर अफिस	२५००।००	३०००।००
	जिम स्वाना (फिटनेश सेन्टर)	१०००।००	१५००।००
	बेकरी (पाउरोटी आदी), चिसो पेय पदार्थ सहीत थोक	२५००।००	५५००।००
	बेकरी (पाउरोटी आदी), चिसो पेय पदार्थ सहीत खुद्रा	२५००।००	३०००।००
	गिफ्ट हाउस थोक	१५००।००	२०००।००
	गिफ्ट हाउस खुद्रा	५००।००	१६००।००
	कस्मेटिक पसल	०।००	१५००।००
	भुस खरिद बिक्री गर्ने	४०००।००	५०००।००
	स्नुकर पुल हाउस	२०००।००	३०००।००
	भिडियो गेम	०।००	२०००।००
	सरसफाई सम्बन्धी (सेनेटरी)	१५००।००	२०००।००
	आयत निर्यात	०।००	५०००।००
	बास बिक्री (समान समेत)	०।००	१५००।००
	विदेशी रोजगार (मेन पावर)	०।००	५०००।००
	स्वदेशी रोजगार (मेन पावर)	०।००	३०००।००
	परामर्शदाता सेवा	०।००	१५००।००
	व्यवसायिक रूपमा पार्क तथा पिकनिक स्पट संचालन	०।००	५०००।००
	स्वीमिङ्ग पुल संचालन	०।००	३०००।००
	टुर अप्रेटर - यात्रा प्रबन्ध गर्ने	०।००	१०००।००
	सिलाई बुनाई मात्र गर्ने	०।००	१०००।००

व्यवसाय विवरण	आ.व. २०७४।७५ को दररेट	आ.व. २०७५।७६ को प्रस्ताविक दररेट
१. माथि नपरेका अन्य व्यवसायहरूको हकमा रू.१,०००।०० देखि रू. १०,०००।०० सम्म कार्यालयले लगाउन सक्ने छ । र वडाहरूको धरको सेवा शुल्क साबिकमा तोकिएको स्थानमा आ.व.२०७५।०७६ को दररेट अनुसार लिने ।		
२.मालपोतको रसिद काट्दा बक्यौतामा न्यूनतम रू.१०।०० भन्दा घटी रकमको रसिद नकाटने ।		

अनुसूची ८

नगर कार्यपालिकाले आफ्नो क्षेत्रभित्र आ.व. ०७५/०७६ का लागि लगाउन सक्ने वार्षिक सवारी साधन कर

क्र. सं.	वार्षिक सवारी विवरण	आ.व. २०७४।७५	आ.व.२०७५।७६ प्रस्ताविक दर
१	बस, ट्रक, लरीमा	३०००।००	३०००।००
२	मिनिबस, मिनि ट्रक	१०००।००	१०००।००
३	टेक्टर	३००।००	३००।००
४	जिप, कार भ्यान	३००।००	३००।००
५	जे.सी.भी.	०।००	५०००।००
६	हैण्ड टेक्टर, टायर गाडा	१००।००	१००।००
७	स्कूटर, मोटरसाइकल	१००।००	१००।००
८	ई रिक्सा	२५०।००	१०००।००
९	वेलगाडा तथा रिक्सा	५०।००	५०।००
१०	ठेला गाडामा	५०।००	५०।००
११	रिक्सा ब्लु बुकको	१००।००	१००।००

मेडिकल कलेजको वार्षिक सवारी कर			
	विवरण	आ.व.२०७४।७५	आ.व.२०७५।७६
१	बस, ट्रक	८०००।००	८०००।००
२	मिनिबस, मिनि ट्रक	६०००।००	६०००।००
३	जिप, कार, भ्यान,	३०००।००	३०००।००
४	रिक्सा, ठेला, टांगालाई दर्ता नम्बर वापत	१००।००	१००।००

प्रदेश कानून स्वीकृत भै कानूनमा अन्यथा व्यवस्था भएको अवस्थामा सोही बमोजिम हुनेछ।

अनुसूची ९

**नगर कार्यपालिकाले आफ्नो क्षेत्रभित्र आ.व. २०७५/०७६ का लागि
लगाउन सक्ने पटके सवारी कर**

क्र.सं.	पटके सवारी कर स्वदेशी	आ.व.२०७४।७५	आ.व.२०७५।७६ प्रस्ताविक कर
१	बस, ट्रक,	२५।००	३५।००
२	टेक्टर	१५।००	२५।००
३	निजी तथा भाडा जिप,कार, भ्यान	१०।००	१५।००
४	मिनीबस, मिनी ट्रक	१५।००	२५।००
५	हैण्ड टेक्टर, टायर गाडा	१०।००	१५।००
३	पटके सवारी कर विदेशी		
१	बस, ट्रक	५००।००	५००।००
२	टेक्टर	२००।००	२००।००
३	निजी तथा भाडा जिप,कार, भ्यान	१००।००	१००।००
४	मिनीबस, मिनी ट्रक	३००।००	३००।००
५	रिक्सा, टायर गाडा	१०।००	१०।००
६	६ चक्का सम्मको टूली	३००।००	३००।००
७	६ चक्का भन्दा माथिको टूली	५००।००	५००।००

अनुसूची १०

नगर कार्यपालिकाले आफ्नो क्षेत्रभित्र आ.व. २०७५/०७६ का लागि लगाउन सक्ने विज्ञापन करको दर

क्र.सं.	विवरण	आ.व. २०७४।७५	आ.व.२०७५।७६ प्रस्ताविक कर
१	होडिङ. बोर्ड, नियोन साइन तथा अन्य ठूला विधुतिय बोर्ड प्रति बर्ग फिट	६०।००	६०।००
२	ग्लो साइन बोर्ड प्रति बर्ग फिट	५०।००	५०।००
३	भित्तु लेखन प्रति बर्ग फिट	३५।००	३५।००
४	व्यानर प्रति गोटा (पटके)	१०।००	१०।००
५	व्यवसायीक दृष्टिले रिक्सावाट प्रचार गर्दा	५०।००	५०।००
६	मादक पदार्थ एंव धुम्रपानको विज्ञापनमा थप २५प्रतिशत		
७	विज्ञापन सम्बन्धी सामाग्रीको थोक बिक्रेतालाई	३०००।००	३०००।००

प्रदेश कानून स्वीकृत भै सो कानूनमा अन्यथा व्यवस्था भएको अवस्थामा सोही बमोजिम हुनेछ।

अनुसूची ११

नगर कार्यपालिकाले आफ्नो क्षेत्रभित्र आ.व. २०७५/०७६ का लागि लगाउन
सक्ने मनोरन्जन कर

क्र.सं.	विवरण	आ.व. २०७४/७५	आ.व. २०७५/७६
१	मनोरन्जन कर	५%	५%

प्रदेश कानून स्वीकृत भै सो कानूनमा अन्यथा व्यवस्था भएको अवस्थामा सोही बमोजिम हुनेछ ।

अनुसुचि (१२)

नगर कार्यपालिकाकले आ.व. २०७५/०७६ का लागि वडा र अन्य सेवा शुल्क

क्र.सं.	विवरण	आ.व. २०७४/०७५	आ.व. २०७५/०७६ प्रस्ताविक सेवा शुल्क
१	वडा सेवा शुल्क :		
	क) कोटईमाइ मन्दिर , होटल निर्वाणा देवी अंचलपुर न.पा. सिमानाको र डण्डाखोला देवी गौतम बुद्ध विमानस्थल , बुद्धचौक देवी पश्चिम कोल्डस्टोर जाने वाटो , वसन्तपथ हाटवजारपथको दाया बाया घरहरू	७००१००	१०००१००
	ख) माथी उल्लेख गरिए बाहेक अन्यलाई	५००१००	७००१००
	ग) खपडा, खर र टीनको छाना भएकाघरलाई	२००१००	५००१००
२	सडक छेउमा निर्माण सामाग्री राख्दा		
	पिच सडकमा	१५००१००	२०००१००
	इटा वा ग्रेभल सडकमा	७००१००	१०००१००
	कच्ची सडक	७००१००	१०००१००
	व्यवसाय सेवा शुल्क	३०%	३०%

अनुसुचि (१३)

नगर कार्यपालिकाले आफ्नो क्षेत्रभित्र लगाउन सक्ने नक्सापास दस्तुर तथा
सो सम्बन्धी व्यवस्था

क्र.सं.	विवरण	२०७४/०७५	२०७५/०७६ प्रस्ताविक दस्तुर
१	आर.सी. सी. सिमेन्टको जोडाईमा प्रति वर्गफिट	१५१००	१५१००
२	आर.सि.सि.सिमेन्ट जोडाईमा प्रथम तल्ला र सो भन्दा माथि प्रति वर्ग फुट	१७१००	१७१००

क्र.सं.	विवरण	२०७४।०७५	२०७५।०७६ प्रस्ताविक दस्तुर
३	महिलाको नाममा नक्शा पास भएमा साबिक दस्तुरमा रू.१।००कम लिने ।		
४	बेसमेन्ट प्रति वर्गफिट	०।००	१५।००
५	स्वीमीड. पुल प्रति वर्गफिट	०।००	५।००
६	काठको टाडी वा काचो इटा गारोमा प्रति वर्गफिट	२।००	२।००
७	माटो, छाप्रो, आदीलाई छुट तर न.पा.को इजाजत पर्ने	०।००	०।००
८	घर नक्सा कितावमा प्रति किताव	१०००।००	१०००।००
९	घर नक्सा प्रतिलिपी दस्तुर	३००।००	३००।००
१०	कम्पाउण्डवालको प्रति रनिड. फिट	२५।००	२५।००

नक्सा तयार गर्ने फर्म अथवा कन्सल्टेन्सीको कारोवार न.पा.मा अनिवार्य रूपमा दर्ता गरेको हुनु पर्ने अन्यथा नक्सा स्विकृत गरिने छैन ।

नक्शा पास सेवा शुल्क (निर्माण सामाग्री राखे वापत)

क्र.स	विवरण	१००० व.फि. सम्म		१००० व.फि. भन्दा माथी	
		कच्चि	पक्कि	कच्चि	पक्कि
१	बेशमेन्ट	१५००।००	२०००।००	२०००।००	२५००।००
२	भुईतल्ला सम्म	१५००।००	२०००।००	२०००।००	२५००।००
३	प्रथम तल्ला सम्म	२०००।००	२५००।००	२५००।००	३०००।००
४	दोश्रो तल्ला सम्म	२५००।००	३०००।००	३०००।००	३५००।००
५	तेश्रो तल्ला सम्म	३०००।००	३५००।००	३५००।००	४०००।००
६	चौथो तल्ला सम्म वा सो भन्दा माथि	३५००।००	४०००।००	४०००।००	४५००।००
७	पर्खाल	७००।००	१५००।००	७००।००	१५००।००

नोट :- नक्शापास गर्दा निम्न अनुसारको सेवा शुल्क लाग्नेछ :

अनुसूचि १४

नगर कार्यपालिकाले आफ्नो क्षेत्रभित्र आ.व. २०७५/०७६ का लागि लगाउन सक्ने
पार्किङ शुल्कको दर

क्र. सं.	विवरण	आ.व. २०७४/०७५	आ.व. २०७५/०७६
	आंखा अस्पताल, हाटबजार जिल्ला प्रशासन कार्यालय अगाडी वरिपरि	आ.व. २०७४/०७५	आ.व. २०७५/०७६ प्रस्ताविक पार्किङ शुल्क दर
		सवारी पार्किङ शुल्क रु.	
१	साइकल	५१००	५१००
२	मोटर साइकल	१०१००	१०१००
३	जिप कार भ्यान	२०१००	२०१००
	बेलहिया शहरी सेवा केन्द्रको पार्किङ शुल्क दर प्रति घण्टा		
स्वदेशी सवारी साधन			
१	मोटर साइकल, स्कुटर	५१००	१०१००
२	जिप कार भ्यान	१०१००	२५१००
३	मिनी बस	३०१००	५०१००
४	बस	५०१००	७५१००
विदेशी सवारी साधन			
१	मोटर साइकल, स्कुटर	१०१००	१०१००
२	जिप कार भ्यान	२०१००	४०१००
३	टुरिष्ट मिनी बस मात्र	४०१००	१००१००
४	टुरिष्ट बस मात्र	७५१००	१६०१००

अनुसूची १५

नगर कार्यपालिकाले आफ्नो क्षेत्रभित्र आ.व. २०७५/०७६ का लागि सिफारिस अन्य दस्तुर

१	निवेदन,सिफारिश दस्तुर तथा सेवा शुल्क	७४।७५	७५।७६ प्रस्ताविक दर
	निवेदन दस्तुर प्रचलित कानून बमोजिम	१०।००	१०।००
	नक्कल दस्तुर प्रति पाना (प्रतिलिपी प्रमाणित दस्तुर)	२५०।००	२५०।००
	मिलापत्र दस्तुर	१००।००	कानून बमोजिम
	चार किल्ला प्रमाणित सिफारिश दस्तुर बिक्री प्रयोजन		
	क.एक कठ्ठा सम्म	१०००।००	२०००।००
	ख.एक कठ्ठा देखि दुई कठ्ठा सम्म	१५००।००	३०००।००
	ग.दुई कठ्ठा देखि पाँच कठ्ठा सम्म	२५००।००	४५००।००
	घ.पाँच कठ्ठा देखि माथि जतिसुकै क्षेत्रफलमा	७५००।००	१००००।००
	चार किल्ला प्रमाणित सिफारिश दस्तुर बैकिङ. प्रयोजन		
	क.एक कठ्ठा सम्म	७५०।००	१०००।००
	ख.एक कठ्ठा देखि दुई कठ्ठा सम्म	१०००।००	१५००।००
	ग.दुई कठ्ठा देखि पाँच कठ्ठा सम्म	१५००।००	२०००।००
	घ.पाँच कठ्ठा देखि माथि जतिसुकै क्षेत्रफलमा	२०००।००	३०००।००
	सिफारिश दस्तुर, चारकिल्ला सिफारिश अन्य प्रयोजन	५००।००	५००।००
	सिफारिश दस्तुर, अन्य सिफारीस	५००।००	५००।००
	बिदेशमा पढन जाने विद्यार्थीको हकमा सम्बन्धीत विश्व विद्यालयको		
	सहमतीको पत्रको प्रमाण पेश गरेमा मुल्यांकन सहितको सिफारिश दस्तुर	१८२५।००	१८२५।००
	नागरिकता सिफारिश (वंशज)	१२५।००	१२५।००
	नागरिकता सिफारिश (जन्मसिद्ध)	१२५।००	१२५।००
	नागरिकता सिफारिश (वैवाहिक)	१७५।००	१७५।००
	नागरिकता सिफारिश (अंगिकृत)	७५०।००	७५०।००
	नाता प्रमाणित सिफारिश	३७५।००	३७५।००
	अंग्रेजीमा नाता प्रमाणित सिफारिश	६२५।००	१०००।००
	कुनै पनि अंग्रेजीको सिफारिशमा	६२५।००	१०००।००
	शैक्षिक प्रमाण पत्र प्रतिलिपी प्रमाणित दस्तुर प्रति पाना	०।००	२०।००
	नक्सा बाहेक जुनसुकै नामसारी गर्नको लागी	२५०।००	५००।००
	रिक्सा नामसारी	१२५।००	१२५।००
	उद्योग स्थापना सिफारिश	२०००।००	३०००।००
	संघ संस्था नविकरण सिफारिश	०।००	१०००।००
	पानीको धारा जडान सिफारीश सेवा शुल्क	५००।००	५००।००
	टेण्डर फारम, कौटेशन फाराम (नियमानुसार लिने)		

१	निवेदन,सिफारिश दस्तुर तथा सेवा शुल्क	७४।७५	७५।७६ प्रस्ताविक दर
	पुर्जाको नक्कल दस्तुर	१००।००	२५०।००
	सम्बन्ध विच्छेद दर्ता दस्तुर	२००।००	२००।००
	संस्था दर्ता सिफारिश	१२५०।००	१५००।००
	प्लाष्टिक नक्सा फाईल वापत सम्बन्धित व्यक्तिवाट	०।००	०।००
	भरुवा बस्तुक सिफारिश (नियमानुसार लिने)		
२	डिही मिन्ही जग्गा खरिद,बिक्री		
	नामसारी प्रमाणित गर्दा लाग्ने शुल्क		
	खरिद बिक्रीमा	४%	४%
	महिलाको हकमा जग्गा रजिष्ट्रेशन पारित गर्दा २५ प्रतिशत छुट दिने ।		
	बकसपत्र तिन पुस्ता भए	४%	४%
	बकसपत्र अन्यमा	४%	४%
	दृष्टि बन्धक	४%	४%
	अंश वण्डा गर्दा	८००।००	१०००।००
	घरको अंशवण्डा गर्दा १ लाख सम्मको मुल्यांकन थप	१२५।००	१५०।००
	घरको अंशवण्डा गर्दा १० लाख सम्मको मुल्यांकन थप	२५०।००	३००।००
	घरको अंशवण्डा गर्दा १० लाख भन्दा माथी मुल्यांकन थप	६२५।००	७००।००
	धारा जडान गर्दा पिच काटदा धरौटी वापत	६०००।००	७०००।००
	धारा जडान गर्न पिच काटदा १० वर्ग फिट सम्म	३०००।००	३५००।००
	प्रति वर्ग सडक काटदा	४००।००	५००।००
	कच्ची ग्रेभल सडक काटेमा	१२००।००	१५००।००
	एक साइड काटेमा (सडक आफै पुर्नु पर्ने)	४००।००	५००।००
	धितो रोक्का राखि दिए वापत	६००।००	१०००।००
	निर्माण कार्य गर्दा रोक्का गर्न निवेदन दिएमा (सार्वजनिकमा लाग्ने छैन)	०।००	०।००
३	बाल बिटौरी		
	आफनो क्षेत्र अन्तरगतको बालबिटौरी जग्गाको दस्तुर आ.व. ०६६।६७ को दरमा बाल बिटौरी कर लिइने छ । समयमा नबुभाएमा प्रतिवर्ष थप २५ प्रतिशत जरिवाना लाग्नेछ । घरवास मिन्हा जग्गा नापसाध नभएको मा नगरपालिकावाट नापसाध गरी जग्गाधनीलाई निस्सा दिई सो को पनि बाल बिटौरी लिइने व्यवस्था गरिएको छ ।		
	घरवास मिन्ही जग्गाको लगत कायम भएकोमा मालपोतको दर अनुसार धुरको हिसावमा गरी बाल बिटौरी लिने ।		
	जग्गाको नाप जांच गरी प्रमाणित गरे वापत	१०००।००	१०००।००
	मुल्यांकन दस्तुर	०७४।७५	०७५।७६
	घर जग्गा मुल्यांकन गर्दा १० लाख भन्दा कममा	५००।००	६००।००
	घर जग्गाको मुल्यांकन गर्दा १० भन्दा माथि भएमा सयकडा	०।१०	०।१२

अनुसूची १६

नगर कार्यपालिकाले आ.व. २०७५/०७६ का लागि हाट बजार बैठकी कर तथा
पार्किङ्ग शुल्क दर

हाटबजार बैठकी कर	आ.व. २०७४।०७५	आ.व. २०७५।०७६ प्रस्ताविक दर
कपडा, किराना, विसाता, गहना, भाडा, खाद्यान्न सामान, भेली, ममफली, मिठाई, माछा, मासु, आलु, प्याज, फलफुल, खेल चटक आदीमा	४०।००	५०।००
माथी उल्लेखित सामानको थोक विक्रीमा (४ वजे सम्म)	४५।००	५०।००
पानबीडी, सलाई, खुन्चा, आइसक्रिम, फुटकर सागसब्जी, भाडा वर्तन मर्मत, च्युरा, भुजा किताब, विउ माटाका भाडा आदी विक्री गर्नेलाई	३५।००	४०।००
टोकरीमा बेच बिखन गर्ने, धार लगाउने, विउ विजन विक्री गर्ने,	२५।००	३०।००
सागपात विक्री गर्नेहरूसंग	३०।००	३५।००
सेड भाडा		
क. श्रेणीमा	५५।००	७०।००
ख. श्रेणीमा	५०।००	६०।००
ग. श्रेणीमा	४०।००	५०।००
हाटबजार प्रवेश शुल्क		
हाटबजारमा सामान विक्री गर्न आउने प्रति ट्रकमा	१००।००	१२५।००
हाटबजारमा सामान विक्री गर्न आउने प्रति टेक्टरमा	५०।००	७५।००
हाटमा सामान विक्री गर्न आउने प्रति हैण्ड टेक्टरमा	२५।००	४०।००
हाटमा सामान विक्री गर्न आउने प्रति टायरगाडा	२५।००	३०।००
साइकल स्टैण्डमा राख्ने प्रति साइकल	५।००	५।००
साइकल स्टैण्डमा राख्ने प्रति मोटरसाइकल स्कुटरमा	१०।००	१०।००

अनुसूची १७

नगर कार्यपालिकाले आ.व. २०७५/०७६ का लागि बसपार्क प्रवेश शुल्क (पार्किङ्ग शुल्क)

	सिद्धार्थ बसपार्क प्रवेश शुल्क (पटके)	आ.व.०७४१०७५	आ.व.०७५१०७६ प्रस्ताविक प्रवेश शुल्क
१	लामोदुरीमा चल्ने सवारी साधन बस,मिनीबसको	७५१००	८५१००
२	छोटोदुरीमा चल्ने सवारी साधन बस,मिनीबसको	४०१००	५०१००
३	लामोदुरीमा चल्ने सुमोजिप आदीमा	४०१००	५०१००
४	टेम्पो, टयाक्सी, जिप आदीमा	१५१००	२५१००
५	मोटर साइकल	१०१००	१०१००
६	रिक्सा प्रति ट्रिप	५१००	५१००

नगर कार्यपालिकाले आफ्नो क्षेत्रभित्र आ.व. २०७५/०७६ का लागि
वार्षिक न्यूनतम ठेक्का अंक तोकेको

क्र. सं.	ठेक्काको विवरण	आ.व. २०७४१०७५	आ.व.२०७५१०७६ प्रस्ताविक ठेक्का अंक
१	हाटबजार बैठकी कर तथा सवारी पार्किङ.शुल्क	३५,००,०००।००	३८,००,०००।००
२	बसपार्क प्रवेश शुल्क	४२,००,०००।००	४८,००,०००।००
३	पटके सवारी कर	२८,००,०००।००	३१,००,०००।००
४	बेलहिया शहरी सेवा केन्द्र पार्किङ. शुल्क	८,४०,०००।००	२६,२५,०००।००
५	आंखा अस्पताल, हाटबजार समेत पार्किङ. शुल्क	०	५,००,०००।००
६	विज्ञापन शुल्क	१४,२५,०००।००	१६,००,०००।००

अनुसूची-४
कर्मचारी दरबन्दी विवरण (आ.व. २०७५/०७६)

क्र.सं.	श्रेणी	पद	दरबन्दी	स्थायी	करार	रिक्त
१	रा.प. द्वितीय श्रेणी	कार्यकारी अधिकृत	१	१	-	-
२	अधिकृत स्तर सातौं	वरिष्ठ अधिकृत	२	२	-	-
३	अधिकृत स्तर सातौं	वरिष्ठ इन्जिनियर	२	२	-	-
४	अधिकृत स्तर छैठौं	शाखा अधिकृत	५	५	-	-
७	अधिकृत स्तर छैठौं प्रा.	इन्जिनियर	२	२	-	-
६	अधिकृत स्तर छैठौं	आ.ले.प. अधिकृत	१	१	-	-
१०	अधिकृत स्तर छैठौं	लेखा अधिकृत	१	१	-	-
११	अधिकृत स्तर छैठौं प्रा.	कम्प्युटर अधिकृत	१	१	-	-
१७	सहायक स्तर पाँचौं प्रशासन	वित्तीय व्यवस्थापन सहायक	१	१	-	-
१८	सहायक स्तर पाँचौं प्रशासन	सामुदायिक विकास सहायक	१	१	-	-
१२	सहायक स्तर पाँचौं तह प्रशासन	ना.सु.	१७	१७	-	-
१४	सहायक स्तर पाँचौं प्रा.	सब इन्जिनियर	२	२	-	-
१९	सहायक स्तर चौथो तह	खरिदार	१८	१८	-	-
२०	सहायक स्तर चौथो तह प्रा.	कम्प्युटर अपरेटर	१	१	-	-
२१	सहायक स्तर चौथो तह प्रा.	अमिन	१	१	-	-
२२	सहायक स्तर चौथो	सब ओभरसियर(सिभिल)	१	१	-	-
२३	सहायक स्तर चौथो तह प्रा.	जमदार	२	२	-	-
२४	सहायक स्तर चौथो तह प्रा.	सिनियर टेक्नीसियन	१	१	-	-
२५	सहायक स्तर तेस्रो तह प्रा.	सहायक इलेक्ट्रीसियन	२	१	१	-
२६	श्रेणी विहिन प्रा.	सवारी चालक	१२	८	४	-
२७	सहायक स्तर पहिलो प्रा.	फायर मेन	१५	१३	२	-
२८	सहायक स्तर पहिलो प्रशासन	कार्यालय सहयोगी	३१	२९	२	-
२९	सहायक स्तर पहिलो	माली	२	२	-	-
३०	सहायक स्तर पहिलो	नगर प्रहरी	९	८	१	-
३१	सहायक स्तर पहिलो	कुचीकार	३	३	-	-
		जम्मा :	१३४	१२४	१०	०

यस नगरपालिकाको दरबन्दी तेरिज तथा संगठन तालिका यसै बमोजिम पास गरियो ।

अनुसूची-४

सिद्धार्थनगर नगरपालिकाको स्वीकृत संगठन संरचना

आ.ब. २०७५/०७६

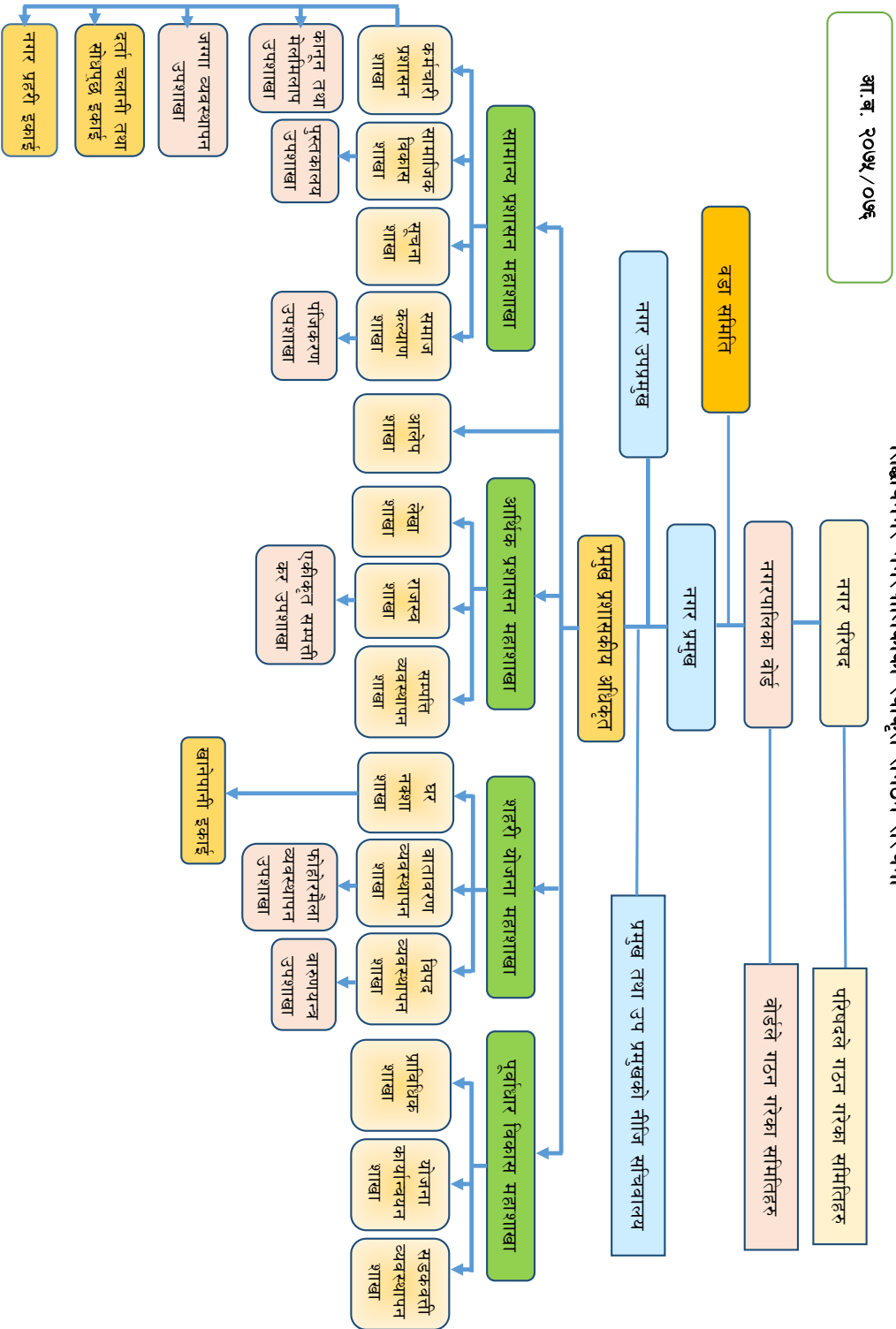

स्विकृत दरबन्दी अनुसार आ.ब. २०७५/०७६ श्रावण देखि आषाढ सम्मको तलबी विवरण तालिका (अनुसूची ५)

प्रशासनतर्फ :

सि. नं.	नाम	शुरु तलब	तलब			भत्ता			महिना भरिको तलब/भत्ता		बर्ष भरिको	
			ग्रेड	क.सं. कोष	जम्मा	न.पा. २०% भत्ता	नै.स. भत्ता	जम्मा	तलब	भत्ता	जम्मा	
अधिकृत स्तर												
१	ख्याम बहादुर थापा क्षेत्री	३४२२०/००	५७०५/००	३९९२/५०	४३९१/५०	२०००/००	६८४४/००	८८४४/००	५२७६/५०	५६६९३५/००	१०६१२८/००	६७३०३३/००
२	गणेश बहादुर क्षेत्री	३२०९०/००	५३४०/००	३७४४/००	४११८/५०	२०००/००	६४१८/००	८४१८/००	४६९०/२००	५२३६४/००	१०१०६/००	६३२६४/००
३	विवेक कुमार खनाल	३२०९०/००	५३४०/००	३७४४/००	४११८/५०	२०००/००	६४१८/००	८४१८/००	४६९०/२००	५२३६४/००	१०१०६/००	६३२६४/००
४	शैलेन्द्र प्रसाद श्रेष्ठ	३२०९०/००	५३४०/००	३७४४/००	४११८/५०	२०००/००	६४१८/००	८४१८/००	४६९०/२००	५२३६४/००	१०१०६/००	६३२६४/००
५	यमलाल पाण्डे	३२०९०/००	५३४०/००	३७४४/००	४११८/५०	२०००/००	६४१८/००	८४१८/००	४६९०/२००	५२३६४/००	१०१०६/००	६३२६४/००
६	मधु गौतम	३०५००/००	५०६८/००	३५५८/५०	३९५४/५०	२०००/००	६१००/००	८१००/००	४५२४/५०	५०४३०/५०	९७२०/००	६२५०७/००
७	शेषनाथ पन्थी	३०५००/००	४०६८/००	३४५८/५०	३८०२/५०	२०००/००	६१००/००	८१००/००	४५२४/५०	५०४३०/५०	९७२०/००	६२५०७/००
८	जिवन अर्याल	३०५००/००	४०३४/००	३२५४/५०	३५७८/५०	२०००/००	६१००/००	८१००/००	४५२४/५०	५०४३०/५०	९७२०/००	६२५०७/००
९	सन्तोष प्रसाद गुरुङ्ग	३०५००/००	४०६८/००	३४५८/५०	३८०२/५०	२०००/००	६१००/००	८१००/००	४५२४/५०	५०४३०/५०	९७२०/००	६२५०७/००
१०	राम प्रसाद बि.क.	३०५००/००	४०६८/००	३४५८/५०	३८०२/५०	२०००/००	६१००/००	८१००/००	४५२४/५०	५०४३०/५०	९७२०/००	६२५०७/००
११	देव प्रसाद ज्ञवाली	३०५००/००	४०६८/००	३४५८/५०	३८०२/५०	२०००/००	६१००/००	८१००/००	४५२४/५०	५०४३०/५०	९७२०/००	६२५०७/००
१२	प्रभात ज्ञवाली	३०५००/००	४०६८/००	३४५८/५०	३८०२/५०	२०००/००	६१००/००	८१००/००	४५२४/५०	५०४३०/५०	९७२०/००	६२५०७/००
१३	यादव प्रसाद सापकोटा	३०५००/००	४०६८/००	३४५८/५०	३८०२/५०	२०००/००	६१००/००	८१००/००	४५२४/५०	५०४३०/५०	९७२०/००	६२५०७/००
१४	दुष्मन्त थापा	३०५००/००	४०६८/००	३४५८/५०	३८०२/५०	२०००/००	६१००/००	८१००/००	४५२४/५०	५०४३०/५०	९७२०/००	६२५०७/००
१५	श्रीमती कमला शेरचन	३०५००/००	४०६८/००	३४५८/५०	३८०२/५०	२०००/००	६१००/००	८१००/००	४५२४/५०	५०४३०/५०	९७२०/००	६२५०७/००
सहायक प्रथम												
१६	जितेन्द्र कुमार श्रेष्ठ	२३४००/००	४६९८/००	२८९५/५०	३१०५/५०	२०००/००	४७००/००	६७००/००	३७५५/५०	४००४५/५०	८०४००/००	४८८९१/५०
१७	अमित कुमार श्रेष्ठ	२३४००/००	४६९८/००	२८९५/५०	३१०५/५०	२०००/००	४७००/००	६७००/००	३७५५/५०	४००४५/५०	८०४००/००	४८८९१/५०
१८	मान प्रसाद श्रेष्ठ	२३४००/००	३९५५/००	२७४५/५०	३०५६/५०	२०००/००	४७००/००	६७००/००	३६९२६/५०	३६९२६३/००	८०४००/००	४८९६३/००

सि. नं.	नाम	शुरु तलब	तलब			भत्ता			महिता भरिको तलब/भत्ता	बर्ष भरिको	
			ग्रेड	क.सं. कोष	जम्मा	न.पा. २०% भत्ता	जम्मा	तलब		भत्ता	जम्मा
१९	पुष्पा थापा	२३४००/००	४६९८०	२८९१८०	३१०१६८०	२०००/००	४७००/००	३७७७८०	४००४००/००	४८०८००/००	
२०	डम्बर कुमारी गुरुङ्ग	२३४००/००	४६९८०	२८९१८०	३१०१६८०	२०००/००	४७००/००	३७७७८०	४००४००/००	४८०८००/००	
२१	गोपाल सुवेदी	२३४००/००	४६९८०	२८९१८०	३१०१६८०	२०००/००	४७००/००	३७७७८०	४००४००/००	४८०८००/००	
२२	विष्णु कुमारी गुरुङ्ग	२३४००/००	३९१५०	२७४१५०	३०५४६५०	२०००/००	४७००/००	३६८२६५०	३६८२६५०/००	४६९६६३०/००	
२३	मथुरा भट्टराई	२३४००/००	३९१५०	२७४१५०	३०५४६५०	२०००/००	४७००/००	३६८२६५०	३६८२६५०/००	४६९६६३०/००	
२४	राजन कुमार कर्ण	२३४००/००	३९१५०	२७४१५०	३०५४६५०	२०००/००	४७००/००	३६८२६५०	३६८२६५०/००	४६९६६३०/००	
२५	प्रमोद कुमार चौवे	२३४००/००	३९१५०	२७४१५०	३०५४६५०	२०००/००	४७००/००	३६८२६५०	३६८२६५०/००	४६९६६३०/००	
२६	योगराज पन्थी	२३४००/००	३९३२०	२६६३२०	२९२९५२०	२०००/००	४७००/००	३५९९५२०	३५९९५२०/००	४५८५५७४०/००	
२७	बन्दिता उपाध्याय	२३४००/००	३९३२०	२६६३२०	२९२९५२०	२०००/००	४७००/००	३५९९५२०	३५९९५२०/००	४५८५५७४०/००	
२८	लक्ष्मण गिरी	२३४००/००	३९३२०	२६६३२०	२९२९५२०	२०००/००	४७००/००	३५९९५२०	३५९९५२०/००	४५८५५७४०/००	
२९	हिरा बराल	२३४००/००	३९३२०	२६६३२०	२९२९५२०	२०००/००	४७००/००	३५९९५२०	३५९९५२०/००	४५८५५७४०/००	
३०	रेखा तुलाधर	२३४००/००	३९१५०	२७४१५०	३०५४६५०	२०००/००	४७००/००	३६८२६५०	३६८२६५०/००	४६९६६३०/००	
३१	मोहमाद सिद्धीकी	२३४००/००	३९१५०	२७४१५०	३०५४६५०	२०००/००	४७००/००	३६८२६५०	३६८२६५०/००	४६९६६३०/००	
३२	केशव पौडेल	२३४००/००	३९१५०	२७४१५०	३०५४६५०	२०००/००	४७००/००	३६८२६५०	३६८२६५०/००	४६९६६३०/००	
३३	कुमारी सुधा दहाल	२३४००/००	३९३२०	२६६३२०	२९२९५२०	२०००/००	४७००/००	३५९९५२०	३५९९५२०/००	४५८५५७४०/००	
३४	घनश्याम गुरुङ्ग	२३४००/००	३९३२०	२६६३२०	२९२९५२०	२०००/००	४७००/००	३५९९५२०	३५९९५२०/००	४५८५५७४०/००	
३५	राजु सिंह कार्की	२३४००/००	३९३२०	२६६३२०	२९२९५२०	२०००/००	४७००/००	३५९९५२०	३५९९५२०/००	४५८५५७४०/००	
३६	ढाका कुमारी लुइटेला	२३४००/००	३९३२०	२६६३२०	२९२९५२०	२०००/००	४७००/००	३५९९५२०	३५९९५२०/००	४५८५५७४०/००	
सहयाक द्वितिय											
३७	डा. राम यादव	२७५८०/००	१८९२०	२८६९२०	३१८९४०	२०००/००	५४३६०	३९३३४०	४१९६६०/००	४००९५८०/००	
३८	डा. राम सुभागा पासी	२२४९०/००	१५०००	२३९९०	२६५८९०	२०००/००	४४६८०	३२८८९०	३४०६५८०/००	३५८६६३०/००	
३९	राजाराम मण्डल	२२१७०/००	३६९५०	२४८३५०	२८५३४०	२०००/००	४४३४०	३४८८५०	३६७८८०/००	४४४४९१०/००	
४०	राजेश कु.आमात्य	२२१७०/००	३६९५०	२४८३५०	२८५३४०	२०००/००	४४३४०	३४८८५०	३६७८८०/००	४४४४९१०/००	

“पर्यटन, उद्योग, व्यापार र शिक्षा, हराभरा बुद्धभूमि सिद्धार्थनगरको इच्छा”

सि. नं.	नाम	शुरु तलब	तलब			भत्ता			सहिता भएको तलब/भत्ता			वर्ष भरिको		
			ग्रेड	क.सं. कोष	जम्मा	न.पा. २०% भत्ता	न.स. भत्ता	जम्मा	तलब	भत्ता	जम्मा	तलब	भत्ता	जम्मा
४१	पल्टन प्रसाद यादव	२२१७००	४४३४००	२६६०१४०	२९२६४१४०	२०००००	४४३४००	६४३४००	३६९६६०	३७७७५६०	७७०६००	४४४९६१६०		
४२	सुरेश शर्मा	२२१७००	४४३४००	२६६०१४०	२९२६४१४०	२०००००	४४३४००	६४३४००	३६९६६०	३७७७५६०	७७०६००	४४४९६१६०		
४३	भोला प्रसाद बाई	२२१७००	४४३४००	२६६०१४०	२९२६४१४०	२०००००	४४३४००	६४३४००	३६९६६०	३७७७५६०	७७०६००	४४४९६१६०		
४४	ओम प्रकाश शर्मा	२२१७००	४४३४००	२६६०१४०	२९२६४१४०	२०००००	४४३४००	६४३४००	३६९६६०	३७७७५६०	७७०६००	४४४९६१६०		
४५	विनोद कुमार कर्ण	२२१७००	३६९५००	२४६६५००	२६६६५००	२०००००	४४३४००	६४३४००	३६९६६०	३७७७५६०	७७०६००	४४४९६१६०		
४६	धनेश चन्द्र गुरुङ्ग	२२१७००	३६९५००	२४६६५००	२६६६५००	२०००००	४४३४००	६४३४००	३६९६६०	३७७७५६०	७७०६००	४४४९६१६०		
४७	अब्दुल रसिद पठान	२२१७००	३६९५००	२४६६५००	२६६६५००	२०००००	४४३४००	६४३४००	३६९६६०	३७७७५६०	७७०६००	४४४९६१६०		
४८	रामलाल भुषाल	२२१७००	३६९५००	२४६६५००	२६६६५००	२०००००	४४३४००	६४३४००	३६९६६०	३७७७५६०	७७०६००	४४४९६१६०		
४९	कृष्ण बहादुर राना	२२१७००	३६९५००	२४६६५००	२६६६५००	२०००००	४४३४००	६४३४००	३६९६६०	३७७७५६०	७७०६००	४४४९६१६०		
५०	चन्दा कुमारी शर्मा	२२१७००	३६९५००	२४६६५००	२६६६५००	२०००००	४४३४००	६४३४००	३६९६६०	३७७७५६०	७७०६००	४४४९६१६०		
५१	मेक प्रसाद गुरुङ्ग	२२१७००	४४३४००	२६६०१४०	२९२६४१४०	२०००००	४४३४००	६४३४००	३६९६६०	३७७७५६०	७७०६००	४४४९६१६०		
५२	शिवनारायण गुप्ता	२२१७००	३६९५००	२४६६५००	२६६६५००	२०००००	४४३४००	६४३४००	३६९६६०	३७७७५६०	७७०६००	४४४९६१६०		
५३	दिपक रौनियार	२२१७००	३६९५००	२४६६५००	२६६६५००	२०००००	४४३४००	६४३४००	३६९६६०	३७७७५६०	७७०६००	४४४९६१६०		
५४	तारा बहादुर क्षेत्री	२२१७००	३६९५००	२४६६५००	२६६६५००	२०००००	४४३४००	६४३४००	३६९६६०	३७७७५६०	७७०६००	४४४९६१६०		
५५	रिता कुमारी पोखरेल	२२१७००	२५५६००	२४५२६००	२७६३६००	२०००००	४४३४००	६४३४००	३४०७५६०	३५६७६६०	७७०६००	४३३९९७२०		
५६	दुर्गा कुमारी कोइराला	२२१७००	२५५६००	२४५२६००	२७६३६००	२०००००	४४३४००	६४३४००	३४०७५६०	३५६७६६०	७७०६००	४३३९९७२०		
५७	चुरामणी सारु	२२१७००	२५५६००	२४५२६००	२७६३६००	२०००००	४४३४००	६४३४००	३४०७५६०	३५६७६६०	७७०६००	४३३९९७२०		
५८	बसन्त धिमिरे	२२१७००	२५५६००	२४५२६००	२७६३६००	२०००००	४४३४००	६४३४००	३४०७५६०	३५६७६६०	७७०६००	४३३९९७२०		
५९	जमुना पौडेल	२२१७००	२५५६००	२४५२६००	२७६३६००	२०००००	४४३४००	६४३४००	३४०७५६०	३५६७६६०	७७०६००	४३३९९७२०		
६०	कपिल न्यौपाने	२२१७००	२५५६००	२४५२६००	२७६३६००	२०००००	४४३४००	६४३४००	३४०७५६०	३५६७६६०	७७०६००	४३३९९७२०		
सहायक स्तर तृतीय														
६१	राजु न्यौपाने	२५६०००	१७०६००	२७३६६०	३००३६६०	२०००००	५१२०००	७१२०००	३७५५६६०	३७५५६६०	६४४०००	४७३९६६६०		
६२	भगवानदास	१६३४००	०१००	१६३४००	२०१७४००	२०००००	३६६६००	५६६६००	२५६०४२००	२६०४२००	६६०५६००	३२६४४४००		
श्रेणी बिहिन														
६३	राम बहादुर थापा	२२१४००	२५४२००	२५०१२०	२७६०१२०	२०००००	४४२६००	६४२६००	३४०२५२०	३५६३०५४०	७५३६००	४३३९४२४०		

सि. नं.	नाम	शुरु तलब	तलब			भत्ता			महिता भरिको तलब/भत्ता	बर्ष भरिको	
			ग्रेड	क.सं. कोष	जम्मा	ने.स. भत्ता	न.पा. २०% भत्ता	जम्मा		तलब	भत्ता
६४	बाबुलाल गुप्ता	२२५४०००	२२५४००	२२०९२०	२७६०५२०	२०००००	४४२८००	६४२८००	३४०२९२०	७५३६३००	४३३४४२००
६५	रमेश प्रसाद कुर्मी	२२५४०००	२२५४००	२२०९२०	२७६०५२०	२०००००	४४२८००	६४२८००	३४०२९२०	७५३६३००	४३३४४२००
६६	जगदिशालाल श्रीवास्तव	२२५४०००	२२५४००	२२०९२०	२७६०५२०	२०००००	४४२८००	६४२८००	३४०२९२०	७५३६३००	४३३४४२००
६७	धर्मराज यादव	२२५४०००	२२५४००	२२०९२०	२७६०५२०	२०००००	४४२८००	६४२८००	३४०२९२०	७५३६३००	४३३४४२००
६८	योगेन्द्र प्रसाद गुप्ता	२२५४०००	२२५४००	२२०९२०	२७६०५२०	२०००००	४४२८००	६४२८००	३४०२९२०	७५३६३००	४३३४४२००
६९	सिताराम क्षेत्री	२२५४०००	२२५४००	२२०९२०	२७६०५२०	२०००००	४४२८००	६४२८००	३४०२९२०	७५३६३००	४३३४४२००
७०	अलाउद्दिन मुसलमान	२२५४०००	२२५४००	२२०९२०	२७६०५२०	२०००००	४४२८००	६४२८००	३४०२९२०	७५३६३००	४३३४४२००
७१	हिरामणी गुप्ता	२२५४०००	२२५४००	२२०९२०	२७६०५२०	२०००००	४४२८००	६४२८००	३४०२९२०	७५३६३००	४३३४४२००
७२	राजेन्द्र मल्लाह	२२५४०००	२२५४००	२२०९२०	२७६०५२०	२०००००	४४२८००	६४२८००	३४०२९२०	७५३६३००	४३३४४२००
७३	अनिरुद्ध यादव	२२५४०००	२२५४००	२२०९२०	२७६०५२०	२०००००	४४२८००	६४२८००	३४०२९२०	७५३६३००	४३३४४२००
७४	समिउल्ला फकिर	२२५४०००	२२५४००	२२०९२०	२७६०५२०	२०००००	४४२८००	६४२८००	३४०२९२०	७५३६३००	४३३४४२००
७५	रामचन्द्र अहिर	२२५४०००	२२५४००	२२०९२०	२७६०५२०	२०००००	४४२८००	६४२८००	३४०२९२०	७५३६३००	४३३४४२००
७६	राजेन्द्र प्रसाद अहिर	२२५४०००	२२५४००	२२०९२०	२७६०५२०	२०००००	४४२८००	६४२८००	३४०२९२०	७५३६३००	४३३४४२००
७७	पल्टु पाण्डे	२२५४०००	२२५४००	२२०९२०	२७६०५२०	२०००००	४४२८००	६४२८००	३४०२९२०	७५३६३००	४३३४४२००
७८	प्रभु प्रसाद केवट	२२५४०००	२२५४००	२२०९२०	२७६०५२०	२०००००	४४२८००	६४२८००	३४०२९२०	७५३६३००	४३३४४२००
७९	केशव रास्कोटी	१९८७०००	१९२४००	२१९९२०	२३३९३४०	२०००००	३९७४००	५९७४००	२९२८७४०	५९६८००	३७९६४२००
८०	प्रेम बहादुर गुरूङ्ग	१९८७०००	१९२४००	२१९९२०	२३३९३४०	२०००००	३९७४००	५९७४००	२९२८७४०	५९६८००	३७९६४२००
८१	गंगा बहादुर गुरूङ्ग	१९८७०००	१९२४००	२१९९२०	२३३९३४०	२०००००	३९७४००	५९७४००	२९२८७४०	५९६८००	३७९६४२००
८२	लक्ष्मी नारायण पाठक	१९८७०००	१९२४००	२१९९२०	२३३९३४०	२०००००	३९७४००	५९७४००	२९२८७४०	५९६८००	३७९६४२००
८३	राम समुफ अहिर	१९८७०००	१९२४००	२१९९२०	२३३९३४०	२०००००	३९७४००	५९७४००	२९२८७४०	५९६८००	३७९६४२००
८४	कृष्ण बहादुर गुरूङ्ग	१९८७०००	१९२४००	२१९९२०	२३३९३४०	२०००००	३९७४००	५९७४००	२९२८७४०	५९६८००	३७९६४२००
८५	मनोज मल्ल	१९८७०००	१९२४००	२१९९२०	२३३९३४०	२०००००	३९७४००	५९७४००	२९२८७४०	५९६८००	३७९६४२००
८६	विजय मोहन श्रेष्ठ	१९८७०००	१९२४००	२१९९२०	२३३९३४०	२०००००	३९७४००	५९७४००	२९२८७४०	५९६८००	३७९६४२००

सि. नं.	नाम	शुरु तलब	तलब			भत्ता			महिता भरिको तलब/भत्ता			वर्ष भरिको		
			ग्रेड	क.सं. कोष	जम्मा	ने.स. भत्ता	न.पा. २०% भत्ता	जम्मा	तलब	भत्ता	जम्मा	तलब	भत्ता	जम्मा
८७	सिता राना	१८३४०००	१२२१००	१९५६२०	२१५१८२०	२०००००	३६६८००	५६६८००	२७७७८०१४०	६८०१६००	२४५७६१४०	३४५७६१४०		
८८	रोधेश्याम धवल	१८३४०००	१२२१००	१९५६२०	२१५१८२०	२०००००	३६६८००	५६६८००	२७७७८०१४०	६८०१६००	२४५७६१४०	३४५७६१४०		
८९	विजय कुमार कोहार	१८३४०००	१२२१००	१९५६२०	२१५१८२०	२०००००	३६६८००	५६६८००	२७७७८०१४०	६८०१६००	२४५७६१४०	३४५७६१४०		
९०	धर्मराज कोहार	१८३४०००	१२२१००	१९५६२०	२१५१८२०	२०००००	३६६८००	५६६८००	२७७७८०१४०	६८०१६००	२४५७६१४०	३४५७६१४०		
९१	मन के.सी.	१८३४०००	१२२१००	१९५६२०	२१५१८२०	२०००००	३६६८००	५६६८००	२७७७८०१४०	६८०१६००	२४५७६१४०	३४५७६१४०		
९२	मुक्त बहादुर पाण्डे	१८३४०००	१२२१००	१९५६२०	२१५१८२०	२०००००	३६६८००	५६६८००	२७७७८०१४०	६८०१६००	२४५७६१४०	३४५७६१४०		
९३	राजेश्वर यादव	१८३४०००	१२२१००	१९५६२०	२१५१८२०	२०००००	३६६८००	५६६८००	२७७७८०१४०	६८०१६००	२४५७६१४०	३४५७६१४०		
९४	राज कुमार नाउ	१८३४०००	१२२१००	१९५६२०	२१५१८२०	२०००००	३६६८००	५६६८००	२७७७८०१४०	६८०१६००	२४५७६१४०	३४५७६१४०		
९५	खिलेश्वर थारु	१८३४०००	१२२१००	१९५६२०	२१५१८२०	२०००००	३६६८००	५६६८००	२७७७८०१४०	६८०१६००	२४५७६१४०	३४५७६१४०		
९६	परमेश्वरी थापा	१७२३०००	११४८००	१८३७८०	२०२९५८०	२०००००	३४४६००	५४४६००	२६०९६७६६०	६५३५२००	२२६३९१६०	३२६३९१६०		
९७	सतिस प्रसाद कोहार	१७२३०००	११४८००	१८३७८०	२०२९५८०	२०००००	३४४६००	५४४६००	२६०९६७६६०	६५३५२००	२२६३९१६०	३२६३९१६०		
९८	विकास कोईरी	१७२३०००	११४८००	१८३७८०	२०२९५८०	२०००००	३४४६००	५४४६००	२६०९६७६६०	६५३५२००	२२६३९१६०	३२६३९१६०		
९९	नर्बदा राना	१७२३०००	११४८००	१८३७८०	२०२९५८०	२०००००	३४४६००	५४४६००	२६०९६७६६०	६५३५२००	२२६३९१६०	३२६३९१६०		
१००	विमल रसाईली	१७२३०००	११४८००	१८३७८०	२०२९५८०	२०००००	३४४६००	५४४६००	२६०९६७६६०	६५३५२००	२२६३९१६०	३२६३९१६०		
१०१	ईच्छा बहादुर गुरुङ्ग	१६२३०००	०१००	१६२३००	१७८५३००	२०००००	३२४६००	५२४६००	२३०९१००	६२९५२००	२९३४१८००	२९३४१८००		
	जम्मा	२३२३०७००	३०४६२५००	२६२७६१५०	२८९०४६४५०	२०२०००००	४६४६१४००	६६६६१४००	३७९३३६१००	७९९६६८००	४५३६३९७००	४५३६३९७००		
स्वास्थ्य तर्फ : स्थायी कर्मचारीको लागि तलब शीर्षक नं. १.०१.१														
१	डा.मान बहादुर यादव	२५६००००	१७०६००	२७३०६०	३००३६६०	२०००००	५१२०००	७२००००	३७९४४५२०	८५४०००	४७३९५५२०	४७३९५५२०		
२	अलाउद्दिन मुसलमान	२२१४०००	२९५२००	२५०९२०	२७६०१२०	२०००००	४४२८००	६४२८००	३४०२९२०	७७३६००	४३३४४२०	४३३४४२०		
३	हरिवंश बासफोड	१६२३०००	१०८२००	१७३५२०	१९०४३२०	२०००००	३२४६००	५२४६००	२४४८२१२०	६२९५२००	३०८७२१२०	३०८७२१२०		
	जम्मा	६३९७०००	५७४०००	६९७५००	७६६८१००	६०००००	१२७९४००	१८७९४००	९५४७९१००	२२५५२८००	२९३४१८००	२९३४१८००		

नोट: बडा दशै खर्च समेत समावेश गरिएको छ।

जिल्ला अतिथि गृह तर्फको स्विकृत दरबन्दी अनुसार आ.व. २०७५/०७६ श्रावण देखी आषाढ सम्मको तलबी विवरण तालिका

सि. नं.	नाम	शुरु तलब	तलब			भत्ता			महिता			बर्ष भरिको		
			ग्रेड	क.सं. कोष	जम्मा	ने.स. भत्ता	न.पा. २०% भत्ता	जम्मा	महिता भरिको तलब/भत्ता	तलब	भत्ता	जम्मा	तलब	भत्ता
प्रशासन तर्फ : अनुसुची-५														
१	कु.उषा हेलिन	२२१४०१००	२९५२१००	२५०९१२०	२७६०११२०	२०००१००	४४२८१००	६४२८१००	३४०२९१२०	३५६३०६१४०	७७३४९१००	४३३४९१४०		
	जम्मा	२२१४०१००	२९५२१००	२५०९१२०	२७६०११२०	२०००१००	४४२८१००	६४२८१००	३४०२९१२०	३५६३०६१४०	७७३४९१००	४३३४९१४०		

नोट : २०७५ श्रावण देखी २०७६ आषाढ सम्मको र वडा दशै खर्च समेत समावेश गरिएको छ।

नेपाल सरकारबाट थप स्विकृत दरबन्दी अनुसार आ.व. २०७५/०७६ श्रावण देखी आषाढ सम्मको तलबी विवरण तालिका

सि. नं.	नाम	शुरु तलब	तलब			भत्ता			महिता			बर्ष भरिको		
			ग्रेड	क.सं. कोष	जम्मा	ने.स. भत्ता	न.पा. २०% भत्ता	जम्मा	महिता भरिको तलब/भत्ता	तलब	भत्ता	जम्मा	तलब	भत्ता
अधिकृत स्तर														
१	सिडी ई.	३४२२०१००	०१००	३४२२१००	३७६४२१००	२०००१००	६८४४१००	८८४४१००	४६४८६१००	४८५१२२१००	१०६१२८१००	५९२०५२१००		
२	ले.अ.अब्दुल गफफार खाँ	३०५००१००	५०८५१००	३२५८५१००	३९१४३५१००	२०००१००	६१००१००	८१००१००	४७२४३५१००	५०५३०७१००	९७२००१००	६०२५०७१००		
३	शा.अ.श्याम प्रसाद मैरे	३०५००१००	५०८५१००	३२५८५१००	३९१४३५१००	२०००१००	६१००१००	८१००१००	४७२४३५१००	५०५३०७१००	९७२००१००	६०२५०७१००		
४	शा.अ.ऋषिकेश रेग्मी	३०५००१००	४०६८१००	३४५६८१००	३८०२४८१००	२०००१००	६१००१००	८१००१००	४६१२४८१००	४९०८६५१००	९७२००१००	५८२०५१००		
५	शाखा अधिकृत कानुन	३०५००१००	०१००	३०५०१००	३३५५०१००	२०००१००	६१००१००	८१००१००	४९६५०१००	४३३९००१००	९७२००१००	५९३०३०१००		
६	नायब सुब्बा (न्याय)	२३५००१००	०१००	२३५०१००	२५८५०१००	२०००१००	४७००१००	६७००१००	३२५५०१००	३३३७००१००	८०४००१००	४१४१००१००		
७	नायब सुब्बा (वडा)	२३५००१००	०१००	२३५०१००	२५८५०१००	२०००१००	४७००१००	६७००१००	३२५५०१००	३३३७००१००	८०४००१००	४१४१००१००		

सि. नं.	नाम	शुरु तलब	तलब			भत्ता			महिता भरिको तलब/भत्ता			वर्ष भरिको		
			ग्रेड	क.सं. कोष	जम्मा	नै.स. भत्ता	न.पा. २०% भत्ता	जम्मा	तलब/भत्ता	तलब	भत्ता	जम्मा		
८	नायब सुब्बा (वडा)	२३५००/००	०००	२३५०/००	२५८५०/००	२०००/००	४७००/००	६७००/००	३२५५०/००	३३३७००/००	८०४००/००	४१४१००/००		
९	नायब सुब्बा (वडा)	२३५००/००	०००	२३५०/००	२५८५०/००	२०००/००	४७००/००	६७००/००	३२५५०/००	३३३७००/००	८०४००/००	४१४१००/००		
१०	नायब सुब्बा (वडा)	२३५००/००	०००	२३५०/००	२५८५०/००	२०००/००	४७००/००	६७००/००	३२५५०/००	३३३७००/००	८०४००/००	४१४१००/००		
११	नायब सुब्बा (वडा)	२३५००/००	०००	२३५०/००	२५८५०/००	२०००/००	४७००/००	६७००/००	३२५५०/००	३३३७००/००	८०४००/००	४१४१००/००		
१२	सब ओ.सी. (वडा)	२२९७०/००	०००	२२९७/००	२४३२७००	२०००/००	४४३४/००	६४३४/००	३०८२९/००	३१४८९४/००	७७२०८०/००	३९२०२९/००		
१३	सब ओ.सी. (वडा)	२२९७०/००	०००	२२९७/००	२४३२७००	२०००/००	४४३४/००	६४३४/००	३०८२९/००	३१४८९४/००	७७२०८०/००	३९२०२९/००		
१४	सब ओ.सी. (वडा)	२२९७०/००	०००	२२९७/००	२४३२७००	२०००/००	४४३४/००	६४३४/००	३०८२९/००	३१४८९४/००	७७२०८०/००	३९२०२९/००		
१५	खरिदार (वडा)	२२९७०/००	०००	२२९७/००	२४३२७००	२०००/००	४४३४/००	६४३४/००	३०८२९/००	३१४८९४/००	७७२०८०/००	३९२०२९/००		
१६	खरिदार (वडा)	२२९७०/००	०००	२२९७/००	२४३२७००	२०००/००	४४३४/००	६४३४/००	३०८२९/००	३१४८९४/००	७७२०८०/००	३९२०२९/००		
१७	खरिदार (वडा)	२२९७०/००	०००	२२९७/००	२४३२७००	२०००/००	४४३४/००	६४३४/००	३०८२९/००	३१४८९४/००	७७२०८०/००	३९२०२९/००		
१८	संभक्षक	२२९७०/००	०००	२२९७/००	२४३२७००	२०००/००	४४३४/००	६४३४/००	३०८२९/००	३१४८९४/००	७७२०८०/००	३९२०२९/००		
	जम्मा	४५२४९०/००	१४२३८०/००	४६६६४८०/००	५१३३९२८०/००	३६०००/००	९०४८२९/००	१२६४८२९/००	६३९७९४८०/००	६६२६४०९६०/००	१५१७७८४००/००	८१४९१८५६०/००		

आ.व. २०७५/०७६ श्रावण देखी आषाढ सम्म कार्रसेवा तर्फको तलबी विवरण तालिका

सि. नं.	नाम	शुरु तलब	तलब			भत्ता			महिता भरिको तलब/भत्ता			वर्ष भरिको		
			ग्रेड	क.सं. कोष	जम्मा	नै.स. भत्ता	न.पा. २०% भत्ता	जम्मा	तलब/भत्ता	तलब	भत्ता	जम्मा		
१	स्वकीय सचीव (निजि)	२२९७०/००	०/००	०/००	२२९७०/००	०/००	०/००	०/००	२२९७०/००	२८८२९०/००	०/००	२८८२९०/००		
२	अमिन राजेन्द्र पण्डीत	२२९७०/००	०/००	०/००	२२९७०/००	०/००	०/००	०/००	२२९७०/००	२८८२९०/००	०/००	२८८२९०/००		
३	डा.कपिल थापा	१८३४०/००	०/००	०/००	१८३४०/००	०/००	०/००	०/००	१८३४०/००	२३८४२०/००	०/००	२३८४२०/००		
४	डा.विष्णु खमाल	१८३४०/००	०/००	०/००	१८३४०/००	०/००	०/००	०/००	१८३४०/००	२३८४२०/००	०/००	२३८४२०/००		

सि. नं.	नाम	शुरु तलब	तलब			भत्ता			महिता भरिको तलब/भत्ता	वर्ष भरिको		
			ग्रेड	क.सं. कोष	जम्मा	ने.स. भत्ता	न.पा. २०% भत्ता	जम्मा		तलब	भत्ता	जम्मा
५	हलुका सवारी चालक	१८३४०००	०१००	०१००	१८३४०१००	०१००	०१००	०१००	१८३४०१००	२३८४२०१००	०१००	२३८४२०१००
६	हलुका सवारी चालक	१८३४०००	०१००	०१००	१८३४०१००	०१००	०१००	०१००	१८३४०१००	२३८४२०१००	०१००	२३८४२०१००
७	ईलेक्ट्री. अमन यादव	१८३४०००	०१००	०१००	१८३४०१००	०१००	०१००	०१००	१८३४०१००	२३८४२०१००	०१००	२३८४२०१००
८	ईलेक्ट्री. विष्णु कुवर	१८३४०००	०१००	०१००	१८३४०१००	०१००	०१००	०१००	१८३४०१००	२३८४२०१००	०१००	२३८४२०१००
९	ईले. राम कु. यादव	१८३४०००	०१००	०१००	१८३४०१००	०१००	०१००	०१००	१८३४०१००	२३८४२०१००	०१००	२३८४२०१००
१०	” केशव यादव देविक	१६३५०००	०१००	०१००	१६३५०१००	०१००	०१००	०१००	१६३५०१००	२१२५५०१००	०१००	२१२५५०१००
११	ईले.हे. दिनेश भर. ”	१४४५०००	०१००	०१००	१४४५०१००	०१००	०१००	०१००	१४४५०१००	२००८४०१००	०१००	२००८४०१००
१२	ईले. हे. शाह मोहम्मद	१५४५०००	०१००	०१००	१५४५०१००	०१००	०१००	०१००	१५४५०१००	२००८५०१००	०१००	२००८५०१००
१३	ईले.हे. सहाम हुसेन ”	१५४५०००	०१००	०१००	१५४५०१००	०१००	०१००	०१००	१५४५०१००	२००८५०१००	०१००	२००८५०१००
१४	का.स. विष्णु प्र. बस्याल	१६२३०००	०१००	०१००	१६२३०१००	०१००	०१००	०१००	१६२३०१००	२१०९९०१००	०१००	२१०९९०१००
१५	का.स.	१६२३०००	०१००	०१००	१६२३०१००	०१००	०१००	०१००	१६२३०१००	२१०९९०१००	०१००	२१०९९०१००
	जम्मा	२६७८८०००	०१००	०१००	२६७८८०१००	०१००	०१००	०१००	२६७८८०१००	३४८२४४०१००	०१००	३४८२४४०१००

नोट : २०७५ श्रावण देखी २०७६ आषाढ सम्मको र वडा दशै खर्च समेत समावेश गरिएको छ ।

कुल जम्मा	३१२९४७०००	३२७५५५००	३१८६९१५०	३४७५९३५०	२४६०००१००	५७२३१८००	५५९४५७५०	४८७८३९९००	९८१९८६१००	५८५८८९१५००
-----------	-----------	----------	----------	----------	-----------	----------	----------	-----------	-----------	------------

स्वास्थ्य तर्फ : स्थायी कर्मचारीको तलब शिर्षक नं.१.०१.१ अनुसूची ६

सि. नं.	नाम	शुरु तलब	तलब			भत्ता			महिना भरिको			बर्ष भरिको		
			ग्रेड	क.सं. कोष	जम्मा	ने.स. भत्ता	न.पा. २०% भत्ता	जम्मा	तलब / भत्ता	जम्मा	तलब	भत्ता	जम्मा	
१	डा.मान बहादुर यादव	२५६००/००	१७०६/००	२७३०/६०	३००३/६०	२०००/००	५१२०/००	७२०/००	३७५६/६०	३८७७४/२०	८५४४०/००	४७३१८५/२०	४३३४४२/४०	
२	अलाउद्दिन मुसलमान	२२१४०/००	२५५२/००	२५०१/२०	२७०१/२०	२०००/००	४४२८/००	६४२८/००	३४०२९/२०	३५६३०६/४०	७७३६/००	४३३४४२/४०		
३	हरिवंश वासफोड	१६२३०/००	१०८२/००	१७३१/२०	१९०४३/२०	२०००/००	५२४६/००	५२४६/००	२४२८९/२०	२४५८३०/४०	६२९५२/००	३०८७८३/४०		
	जम्मा	६३९७०/००	५७४०/००	६९७५/००	७६६८१/००	६०००/००	१२७९४/००	१८७९४/००	९५४७५/००	९८९८८२/००	२२५५२८/००	१२१५४१०/००		

नोट : वडा दशै खर्च समेत समावेश गरिएको छ ।

जिल्ला अतिथि गृह तर्फको स्विकृत दरबन्दी अनुसार आ.व. २०७५/०७६ श्रावण देखी आषाढ सम्मको तलबी विवरण तालिका (अनुसूची ५)

सि. नं.	नाम	शुरु तलब	तलब			भत्ता			महिना भरिको			बर्ष भरिको		
			ग्रेड	क.सं. कोष	जम्मा	ने.स. भत्ता	न.पा. २०% भत्ता	जम्मा	तलब / भत्ता	जम्मा	तलब	भत्ता	जम्मा	
१	कु.उषा हेलिम	२२१४०/००	२५५२/००	२५०१/२०	२७०१/२०	२०००/००	४४२८/००	६४२८/००	३४०२९/२०	३५६३०६/४०	७७३६/००	४३३४४२/४०		
	जम्मा	२२१४०/००	२५५२/००	२५०१/२०	२७०१/२०	२०००/००	४४२८/००	६४२८/००	३४०२९/२०	३५६३०६/४०	७७३६/००	४३३४४२/४०		

प्रशासन तर्फ :

नोट : २०७५ श्रावण देखी २०७६ आषाढ सम्मको र वडा दशै खर्च समेत समावेश गरिएको छ ।

नेपाल सरकारबाट थप स्विकृत दरबन्दी अनुसार आ.व. २०७५/०७६ श्रावण देखी आषाढ सम्मको तलबी विवरण तालिका

अनुसूची ५

प्रशासन तर्फ :

सि. नं.	नाम	शुरु तलब	तलब			भत्ता			महिना भरिको तलब/भत्ता	बर्ष भरिको		
			ग्रेड	क.सं. कोष	जम्मा	नै.स. भत्ता	न.पा. २०% भत्ता	जम्मा		तलब	भत्ता	जम्मा
अधिकृत स्तर												
१	सिडी ई.	३४२०००	००	३४२०००	३७४२००	२०००००	६८४४००	८८४४००	४६४८६००	४८५९२४००	१०६१२८००	५९२०४२००
२	ले.अ.अब्दुल गफफार खाँ	३०५०००	५०८५००	३५५८५०	३९१४३५०	२०००००	६१००००	८१००००	४७२४३५०	५०४३०५००	९७२००००	६०२५०५००
३	शा.अ.श्याम प्रसाद गैरे	३०५०००	५०८५००	३५५८५०	३९१४३५०	२०००००	६१००००	८१००००	४७२४३५०	५०४३०५००	९७२००००	६०२५०५००
४	शा.अ.ऋषिकेश रेग्मी	३०५०००	४०६८००	३४५६८०	३८०२५८०	२०००००	६१००००	८१००००	४६१२५८०	४९०८६५६०	९७२००००	५८८०६५६०
५	शाखा अधिकृत कानुन	३०५०००	००	३०५०००	३३५४००	२०००००	६१००००	८१००००	४१६४०००	४३३१००००	९७२००००	५३०३००००
६	नायब सुब्बा (न्याय)	२३४०००	००	२३४०००	२५८२००	२०००००	४७००००	६७००००	३२५४०००	३३३७००००	८०४००००	४१४१००००
७	नायब सुब्बा (वडा)	२३४०००	००	२३४०००	२५८२००	२०००००	४७००००	६७००००	३२५४०००	३३३७००००	८०४००००	४१४१००००
८	नायब सुब्बा (वडा)	२३४०००	००	२३४०००	२५८२००	२०००००	४७००००	६७००००	३२५४०००	३३३७००००	८०४००००	४१४१००००
९	नायब सुब्बा (वडा)	२३४०००	००	२३४०००	२५८२००	२०००००	४७००००	६७००००	३२५४०००	३३३७००००	८०४००००	४१४१००००
१०	नायब सुब्बा (वडा)	२३४०००	००	२३४०००	२५८२००	२०००००	४७००००	६७००००	३२५४०००	३३३७००००	८०४००००	४१४१००००
११	नायब सुब्बा (वडा)	२३४०००	००	२३४०००	२५८२००	२०००००	४७००००	६७००००	३२५४०००	३३३७००००	८०४००००	४१४१००००
१२	सब ओ.सी. (वडा)	२२१७००	००	२२१७००	२४३८५०	२०००००	४४३४००	६४३४००	३०८२१००	३१४८१४००	७७२०८००	३९२०२२००
१३	सब ओ.सी. (वडा)	२२१७००	००	२२१७००	२४३८५०	२०००००	४४३४००	६४३४००	३०८२१००	३१४८१४००	७७२०८००	३९२०२२००

सि. नं.	नाम	शुरु तलब	तलब			भत्ता			महिना भरिको तलब/भत्ता			बर्ष भरिको तलब/भत्ता			जम्मा
			ग्रेड	क.सं. कोष	जम्मा	ने.स. भत्ता	न.पा. २०% भत्ता	जम्मा	तलब	भत्ता	जम्मा	तलब	भत्ता	जम्मा	
१४	सब ओ.सी. (वडा)	२२१७००	००	२२१७००	२४३८७००	२०००००	४४३४००	६४३४००	३०८२१००	३१४८१४००	७७२०८००	३९२०२१००			
१५	खरिदार (वडा)	२२१७००	००	२२१७००	२४३८७००	२०००००	४४३४००	६४३४००	३०८२१००	३१४८१४००	७७२०८००	३९२०२१००			
१६	खरिदार (वडा)	२२१७००	००	२२१७००	२४३८७००	२०००००	४४३४००	६४३४००	३०८२१००	३१४८१४००	७७२०८००	३९२०२१००			
१७	खरिदार (वडा)	२२१७००	००	२२१७००	२४३८७००	२०००००	४४३४००	६४३४००	३०८२१००	३१४८१४००	७७२०८००	३९२०२१००			
१८	सर्भक्षक	२२१७००	००	२२१७००	२४३८७००	२०००००	४४३४००	६४३४००	३०८२१००	३१४८१४००	७७२०८००	३९२०२१००			
	जम्मा	४५२४१००	१४२३८००	४६६६४८०	५१३३१२०	३६००००	९०४८२००	१२६४८२००	६३९७६८०	६६२६४०१६०	१५१७७६४००	८१४४१८६६०			

आ.व. २०७५/०७६ श्रावण देखी आषाढ सम्म करारसेवा तर्फको तलबी विवरण तालिका

प्रशासन तर्फ :

अनुसूची-५

सि. नं.	नाम	शुरु तलब	तलब			भत्ता			महिना भरिको तलब/भत्ता			बर्ष भरिको तलब/भत्ता			जम्मा
			ग्रेड	क.सं. कोष	जम्मा	ने.स. भत्ता	न.पा. २०% भत्ता	जम्मा	तलब	भत्ता	जम्मा	तलब	भत्ता	जम्मा	
१	स्वकीय सचिव (निजि)	२२१७००	००	००	२२१७००	००	००	००	२२१७००	००	००	२८८२१००	००	२८८२१००	
२	अमिन राजेन्द्र पाडीत	२२१७००	००	००	२२१७००	००	००	००	२२१७००	००	००	२८८२१००	००	२८८२१००	
३	डा. कपिल थापा	१८३४००	००	००	१८३४००	००	००	००	१८३४००	००	००	२३६४२००	००	२३६४२००	
४	डा. विष्णु खनाल	१८३४००	००	००	१८३४००	००	००	००	१८३४००	००	००	२३६४२००	००	२३६४२००	
५	हलुका सवारी चालक	१८३४००	००	००	१८३४००	००	००	००	१८३४००	००	००	२३६४२००	००	२३६४२००	
६	हलुका सवारी चालक	१८३४००	००	००	१८३४००	००	००	००	१८३४००	००	००	२३६४२००	००	२३६४२००	

सि. नं.	नाम	शुरु तलब	तलब			भत्ता			महिला भरिको			बर्ष भरिको		
			ग्रेड	क.सं. कोष	जम्मा	ने.स. भत्ता	न.पा. २०% भत्ता	जम्मा	तलब	भत्ता	जम्मा	तलब	भत्ता	जम्मा
७	ईलेक्ट्री. अमन यादव	१८३४०१००	०१००	०१००	१८३४०१००	०१००	०१००	०१००	१८३४०१००	२३८४२०१००	०१००	२३८४२०१००		
८	ईलेक्ट्री. विष्णु कुवर	१८३४०१००	०१००	०१००	१८३४०१००	०१००	०१००	०१००	१८३४०१००	२३८४२०१००	०१००	२३८४२०१००		
९	ईले. राम कु. यादव	१८३४०१००	०१००	०१००	१८३४०१००	०१००	०१००	०१००	१८३४०१००	२३८४२०१००	०१००	२३८४२०१००		
१०	” केशव यादव दै निक	१६३५०१००	०१००	०१००	१६३५०१००	०१००	०१००	०१००	१६३५०१००	२१२५५०१००	०१००	२१२५५०१००		
११	ईले.हे. विनेश भर ,	१५४५०१००	०१००	०१००	१५४५०१००	०१००	०१००	०१००	१५४५०१००	२००८५०१००	०१००	२००८५०१००		
१२	ईले.हे. शाह मोहम्मद	१५४५०१००	०१००	०१००	१५४५०१००	०१००	०१००	०१००	१५४५०१००	२००८५०१००	०१००	२००८५०१००		
१३	ईले.हे. सद्दाम हुसेन ,	१५४५०१००	०१००	०१००	१५४५०१००	०१००	०१००	०१००	१५४५०१००	२००८५०१००	०१००	२००८५०१००		
१४	का.स.विष्णु प्र.बस्थाल	१६२३०१००	०१००	०१००	१६२३०१००	०१००	०१००	०१००	१६२३०१००	२१०९०१००	०१००	२१०९०१००		
१५	का.स.	१६२३०१००	०१००	०१००	१६२३०१००	०१००	०१००	०१००	१६२३०१००	२१०९०१००	०१००	२१०९०१००		
	जम्मा	२६७८८०१००	०१००	०१००	२६७८८०१००	०१००	०१००	०१००	२६७८८०१००	३४८२४४०१००	०१००	३४८२४४०१००		
	कुल जम्मा	३२७५५५१००	३१८९१४५०	३७७५९३९५०	३२७५५५१००	३४९०००१००	५७२३९८१००	८८१८३९८१००	४८४९४५५५०	४८४९४५५५०	९८१९८५५५०	५८५८८५५५०		

नोट : २०७५ श्रावण देखी २०७६ आषाढ सम्मको र वडा दशै खर्च समेत समावेश गरिएको छ ।

स्विकृत दरबन्दी अनुसार आ.व. २०७५/०७६ श्रावण देखी आषाढ सम्मको तलबी विवरण तालिका (अनुसूची ५)

बारण यन्त्र तर्फ :

सि. नं.	नाम	शुरु तलब	तलब			भत्ता			महिता भरिको तलब/भत्ता	बर्ष भरिको		
			ग्रेड	क.सं. कोष	जम्मा	ने.स. भत्ता	न.पा. २०% भत्ता	जम्मा		तलब	भत्ता	जम्मा
१	जोगेन्द्र प्रसाद यादव	२७८०००	३६२४००	३०८०४०	३३८८४४०	२०००००	४४३६००	७४३६००	४१३२०४०	४३७४६८०	८१२३२००	४२६६४८०
२	दिलीप कु. पाण्डे	२७८०००	३६२४००	३०८०४०	३३८८४४०	२०००००	४४३६००	७४३६००	४१३२०४०	४३७४६८०	८१२३२००	४२६६४८०
३	मेख बहादुर थापा	२४६०००	१७०६००	२७०६००	३००३६०	२०००००	४१२०००	७१२०००	३७५६६०	३८७४४२०	८१४४०००	४७३९८४०
४	उमानन्द भण्डारी	२२१७००	३६२४००	२४८६४०	३२४४४०	२०००००	४४३६००	६४३६००	३४८८४४०	३६७२३३०	७७२०८००	४४४४४००
५	कुल बहादुर थापा	२२१७००	३६२४००	२४८६४०	३२४४४०	२०००००	४४३६००	६४३६००	३४८८४४०	३६७२३३०	७७२०८००	४४४४४००
६	दिनेशालाल श्रीवास्तव	२२१४००	२९४२००	२४०९२०	२७६०१२०	२०००००	४४२८००	६४२८००	३४०९२०	३४३३०६४०	७७३६४००	४३३४४००
७	टेक बहादुर थापा	२२१४००	२९४२००	२४०९२०	२७६०१२०	२०००००	४४२८००	६४२८००	३४०९२०	३४३३०६४०	७७३६४००	४३३४४००
८	केशर के. सी.	२२१४००	२९४२००	२४०९२०	२७६०१२०	२०००००	४४२८००	६४२८००	३४०९२०	३४३३०६४०	७७३६४००	४३३४४००
९	विपक थापा	१९८७००	१३२४००	२१९४०	२३३३४०	२०००००	३९७४००	५९७४००	२९२८७४०	३००९४४०	७६८८००	३७२६४४०
१०	प्रकास थापा	१९८७००	१३२४००	२१९४०	२३३३४०	२०००००	३९७४००	५९७४००	२९२८७४०	३००९४४०	७६८८००	३७२६४४०
११	सुरेश के.सी.	१९८७००	१३२४००	२१९४०	२३३३४०	२०००००	३९७४००	५९७४००	२९२८७४०	३००९४४०	७६८८००	३७२६४४०
१२	ओम बहादुर थापा	१९८७००	१३२४००	२१९४०	२३३३४०	२०००००	३९७४००	५९७४००	२९२८७४०	३००९४४०	७६८८००	३७२६४४०
१३	लिखन विमाल	१९८७००	१३२४००	२१९४०	२३३३४०	२०००००	३९७४००	५९७४००	२९२८७४०	३००९४४०	७६८८००	३७२६४४०
१४	सोम बहादुर थापा	१९८७००	१३२४००	२१९४०	२३३३४०	२०००००	३९७४००	५९७४००	२९२८७४०	३००९४४०	७६८८००	३७२६४४०
१५	अमित गुरुङ	१८३४००	१२२३००	१९४६२०	२१५१८२०	२०००००	३६६८००	५६६८००	२७७८०४०	२७७८०४०	६८०१६००	३४४७६४०
१६	बालकृष्ण शर्मा	१८३४००	१२२३००	१९४६२०	२१५१८२०	२०००००	३६६८००	५६६८००	२७७८०४०	२७७८०४०	६८०१६००	३४४७६४०
१७	नर बहादुर थापा	१८३४००	१२२३००	१९४६२०	२१५१८२०	२०००००	३६६८००	५६६८००	२७७८०४०	२७७८०४०	६८०१६००	३४४७६४०
१८	घनश्याम राजभर	१९८७००		०००	१९८७००	२०००००	३९७४००	५९७४००	२५८४००	२५८४००	७६८८००	३२९९८८०

सि. नं.	नाम	शुरु तलब	तलब			भत्ता			महिता भरिको			बर्ष भरिको		
			ग्रेड	क.सं. कोष	जम्मा	ने.स. भत्ता	न.पा. २०% भत्ता	जम्मा	महिता भरिको तलब/भत्ता	तलब	भत्ता	जम्मा		
१९	नन्द बहादुर घर्ती	१७२३०/००		०/००	१७२३०/००	२०००/००	३४४६/००	४४४६/००	२२६७६/००	२२६९०/००	६४३४२/००	६४३४२/००	२२६९०/००	२२६९३४२/००
२०	अमित गौतम	१७२३०/००		०/००	१७२३०/००	२०००/००	३४४६/००	४४४६/००	२२६७६/००	२२६९०/००	६४३४२/००	६४३४२/००	२२६९०/००	२२६९३४२/००
	जम्मा	४१९२९०/००	४०१७७/००	४९६२७७/००	४०००/००	६८६४/००	१२३८४६/००	१२३८४६/००	६२०१३/००	६४११४२/००	१४८६२९६/००	१४८६२९६/००	६२०१३/००	६२०१३४६/००
नोट : तलब स्केलको धृष्ट ले पाउने हेयर कटीड. वासिड.भत्ता														
नोट : वडा दशै खर्च समेतको तलबी प्रतिवेदन ।														

आ.व. २०७५/०७६ श्रावण देखि आषाढ सम्मको तलबी विवरण तालिका

स्वास्थ्य तर्फ : अस्थायी, करारसेवा र दैनिक ज्यालादारी तर्फका कर्मचारीको सरसफाई खर्च शिर्षक नं.४.०७

अनुसूची ५

सि. नं.	नाम	शुरु तलब	तलब			भत्ता			महिता भरिको			बर्ष भरिको		
			ग्रेड	क.सं. कोष	जम्मा	ने.स. भत्ता	न.पा. २०% भत्ता	जम्मा	महिता भरिको तलब/भत्ता	तलब	भत्ता	जम्मा		
१	इन्द्रिया मुसलमान	१६२३०/००	०/००	०/००	१६२३०/००	०/००	०/००	०/००	१६२३०/००	२१०९९/००	०/००	२१०९९/००	२१०९९/००	
२	अलिहुरेन मुसलमान	१६२३०/००	०/००	०/००	१६२३०/००	०/००	०/००	०/००	१६२३०/००	२१०९९/००	०/००	२१०९९/००	२१०९९/००	
३	ऐनुल मुसलमान	१६२३०/००	०/००	०/००	१६२३०/००	०/००	०/००	०/००	१६२३०/००	२१०९९/००	०/००	२१०९९/००	२१०९९/००	
४	विनेश हेल्ला	१६२३०/००	०/००	०/००	१६२३०/००	०/००	०/००	०/००	१६२३०/००	२१०९९/००	०/००	२१०९९/००	२१०९९/००	
५	सुमन हेल्ला	१६२३०/००	०/००	०/००	१६२३०/००	०/००	०/००	०/००	१६२३०/००	२१०९९/००	०/००	२१०९९/००	२१०९९/००	
६	होनिफ मुसलमान	१६२३०/००	०/००	०/००	१६२३०/००	०/००	०/००	०/००	१६२३०/००	२१०९९/००	०/००	२१०९९/००	२१०९९/००	
७	छेदी भर	१६२३०/००	०/००	०/००	१६२३०/००	०/००	०/००	०/००	१६२३०/००	२१०९९/००	०/००	२१०९९/००	२१०९९/००	
८	घनश्याम मिडुन	१६२३०/००	०/००	०/००	१६२३०/००	०/००	०/००	०/००	१६२३०/००	२१०९९/००	०/००	२१०९९/००	२१०९९/००	
		०/००	०/००	०/००	०/००	०/००	०/००	०/००	०/००	०/००	०/००	०/००	०/००	

सि. नं.	नाम	शुरु तलब	तलब			भत्ता			सहिता भिको तलब/भत्ता	वर्ष भरिको		
			ग्रेड	क.सं. कोष	जम्मा	ने.स. भत्ता	न.पा. २०% भत्ता	जम्मा		तलब	भत्ता	जम्मा
	जम्मा	१२६४००	००	१२६४००	००	००	००	१२६४००	१६४२००	००	१६४२००	
११	डा. सुरेश अहिर	१६३४००	००	१६३४००	००	००	००	१६३४००	२६४२००	००	२६४२००	
१२	डा. ओम प्रकाश यादव	१६३४००	००	१६३४००	००	००	००	१६३४००	२३६४२००	००	२३६४२००	
१३	डा. लाल बहादुर यादव दै.	१६३४००	००	१६३४००	००	००	००	१६३४००	२१२४४००	००	२१२४४००	
१४	नायके मोहन शाक्य ”	१४५४००	००	१४५४००	००	००	००	१४५४००	२०४५४००	००	२०४५४००	
१५	नायके राजेश्वर गुप्ता ”	१४५४००	००	१४५४००	००	००	००	१४५४००	२०४५४००	००	२०४५४००	
१६	नायके ज्ञानदाश ठाकुर ”	१४५४००	००	१४५४००	००	००	००	१४५४००	२०४५४००	००	२०४५४००	
१७	मासिक ज्वाला १५०००											
	७४ जना कार्यालय								१६२०००००	००	१६२०००००	
	२६ जना वडा कार्यालय											
	जम्मा	१००२६००	००	१००२६००	००	००	००	१००२६००	१५०३३४००	००	१५०३३४००	
	कुल जम्मा	२३०१२००	००	२३०१२००	००	००	००	२३०१२००	१९९१५६००	००	१९९१५६००	

नोट : वडा दशै खर्च समेत समावेश गरिएको छ ।

मिति : २०७५।०३।१० गते

समय : विहान ११.३० बजे

स्थान : किङ्गस पैलेस, वडा नं.७, सिद्धार्थनगर

सिद्धार्थनगर नगरपालिकाको तेश्रो नगरसभा नगर प्रमुख श्री हरि प्रसाद अधिकारीज्यूको अध्यक्षतामा भिन्न बमोजिमको उपस्थितिमा बस्यो ।

तपसिलको उपस्थिति

क्र.स.	नगरसभाका सदस्यज्यूहरूको नामावली	पद	दस्ताखत
१	श्री हरि प्रसाद अधिकारी	प्रमुख	
२	श्री उमा काफ्ले	उप-प्रमुख	
३	श्री रमेश मल्ल	वडा अध्यक्ष-१	
४	श्री दिपक कुमार थापा	वडा अध्यक्ष-२	
५	श्री थानेश्वर पौडेल	वडा अध्यक्ष-३	
६	श्री मुक्तिनाथ यादव	वडा अध्यक्ष-४	
७	श्री चेत बहादुर क्षेत्री	वडा अध्यक्ष-५	
८	श्री विरेन्द्रनाथ श्रीवास्तव	वडा अध्यक्ष-६	
९	श्री भिमसेन कुमार कर्माचार्य	वडा अध्यक्ष-७	
१०	श्री राजन जंग राणा	वडा अध्यक्ष-८	
११	श्री शेषकान्त भण्डारी	वडा अध्यक्ष-९	
१२	श्री विजयनाथ धोवी	वडा अध्यक्ष-१०	
१३	श्री दिलीप कुमार यादव	वडा अध्यक्ष-११	
१४	श्री करुन्जन कुमार श्रेष्ठ	वडा अध्यक्ष-१२	
१५	श्री सतिश प्रसाद मर्सानी	वडा अध्यक्ष-१३	
१६	श्री प्रेम कुमार सुनार सेन्चुरी	न.पा.सदस्य	
१७	श्री रामदास हरिजन	न.पा.सदस्य	
१८	श्री लक्ष्मी देवी पाण्डे	न.पा.सदस्य	
१९	श्री विन्नी कुमारी जैसी	न.पा.सदस्य	
२०	श्री इन्दिरा देवी क्षेत्री	न.पा.सदस्य	
२१	श्री रुपा कुमारी सुनार वराईली	न.पा.सदस्य	

क्र.स.	नगरसभाका सदस्यज्यूहरुको नामावली	पद	दस्ताखत
२२	श्री गुमान सिंह सुनार सोनी	न.पा.सदस्य	
२३	श्री शिव श्रेष्ठ	न.पा.सदस्य	
२४	श्री हरिमाया गुरुङ्ग	वडा सदस्य-१	
२५	श्री भानमती हरिजन	वडा सदस्य-१	
२६	श्री मिन वहादुर गुरुङ्ग	वडा सदस्य-१	
२७	श्री राज किशोर अहिर	वडा सदस्य-१	
२८	श्री कल्पना परियार	वडा सदस्य-२	
२९	श्री राजेन्द्र सिंह खड्का	वडा सदस्य-२	
३०	श्री दिपेश प्रताप शाही	वडा सदस्य-२	
३१	श्री रुप माया पुन	वडा सदस्य-३	
३२	श्री बेल कुमारी निरन्जन	वडा सदस्य-३	
३३	श्री मोलहु गुप्ता	वडा सदस्य-३	
३४	श्री नारायण प्रसाद उपाध्याय	वडा सदस्य-३	
३५	श्री फुल कुमारी चौधरी	वडा सदस्य-४	
३६	श्री मनी वि.के.	वडा सदस्य-४	
३७	श्री मोहम्मद आलमगीर अंसारी	वडा सदस्य-४	
३८	श्री दिल वहादुर गुरुङ्ग	वडा सदस्य-४	
३९	श्री सरला शर्मा	वडा सदस्य-५	
४०	श्री किरण देवी सुनार	वडा सदस्य-५	
४१	श्री सुबोध तुलाचन	वडा सदस्य-५	
४२	श्री मोहीत सेठीया	वडा सदस्य-५	
४३	श्री सिमा मल्लाह	वडा सदस्य-६	
४४	श्री सुनिता धोवी (रजक)	वडा सदस्य-६	
४५	श्री वेद प्रसाद सापकोटा भन्ने वि.पि.जैसी	वडा सदस्य-६	
४६	श्री दिपक श्रेष्ठ	वडा सदस्य-६	

क्र.स.	नगरसभाका सदस्यज्यूहरुको नामावली	पद	दस्तखत
४७	श्री राधिका ढाडी	वडा सदस्य-७	राधिका
४८	श्री किरण कुमार घिमिरे	वडा सदस्य-७	किरण
४९	श्री हरि प्रसाद काफ्ले	वडा सदस्य-७	काफ्ले
५०	श्री चन्द्र कला खनाल	वडा सदस्य-८	खनाल
५१	श्री उमेश थापा	वडा सदस्य-८	थापा
५२	श्री असगर अलि फकिर	वडा सदस्य-८	
५३	श्री सविता हरिजन	वडा सदस्य-९	सविता
५४	श्री राजपती कुर्मी	वडा सदस्य-९	कुर्मी
५५	श्री युवराज बराल	वडा सदस्य-९	बराल
५६	श्री जनक कुमारी कुवंर	वडा सदस्य-१०	कुवंर
५७	श्री मलहरी हरिजन	वडा सदस्य-१०	मलहरी
५८	श्री सुरज प्रसाद वरई	वडा सदस्य-१०	
५९	श्री रामकेश कोइरी	वडा सदस्य-१०	कोइरी
६०	श्री सहनाज बेगम	वडा सदस्य-११	सहनाज
६१	श्री सुभावती चमार	वडा सदस्य-११	सुभावती
६२	श्री नरेश अहिर	वडा सदस्य-११	नरेश
६३	श्री अकवाल अहमद	वडा सदस्य-११	अकवाल अहमद
६४	श्री दुपदा पनेरु	वडा सदस्य-१२	पनेरु
६५	श्री सिता कुमारी सुनार वि.क.	वडा सदस्य-१२	सुनार
६६	श्री सरोज ठकुरी	वडा सदस्य-१२	ठकुरी
६७	श्री कुमार गुरुङ	वडा सदस्य-१२	गुरुङ
६८	श्री विष्णु माया कुमाल	वडा सदस्य-१३	कुमाल
६९	श्री प्रकाश बहादुर सिंह खड्का	वडा सदस्य-१३	खड्का
७०	श्री केदारमान राजभण्डारी	वडा सदस्य-१३	राजभण्डारी
७१	श्री ख्याम बहादुर थापा	सचिव	थापा

मिति : २०७५।०३।१७ गते

समय : बिहान ११.०० बजे

स्थान : फिफ्थस पैलेस, वडा नं.७, सिद्धार्थनगर

सिद्धार्थनगर नगरपालिकाको तेश्रो नगरसभा नगर प्रमुख श्री हरि प्रसाद अधिकारीज्यूको अध्यक्षतामा निम्न बमोजिमको उपस्थितिमा बस्थो ।

तपसिलको उपस्थिति

क्र.स.	नगरसभाका सदस्यज्यूहरूको नामावली	पद	दस्तखत
१	श्री हरि प्रसाद अधिकारी	प्रमुख	
२	श्री उमा काफ्ले	उप-प्रमुख	
३	श्री रमेश मल्ल	वडा अध्यक्ष-१	
४	श्री दिपक कुमार थापा	वडा अध्यक्ष-२	
५	श्री धानेश्वर पौडेल	वडा अध्यक्ष-३	
६	श्री मुक्तिनाथ यादव	वडा अध्यक्ष-४	
७	श्री चेत बहादुर क्षेत्री	वडा अध्यक्ष-५	
८	श्री बिरेन्द्रनाथ श्रीवास्तव	वडा अध्यक्ष-६	
९	श्री भिमसेन कुमार कर्माचार्य	वडा अध्यक्ष-७	
१०	श्री राजन जंग राणा	वडा अध्यक्ष-८	
११	श्री शेषकान्त भण्डारी	वडा अध्यक्ष-९	
१२	श्री विजयनाथ धोवी	वडा अध्यक्ष-१०	
१३	श्री दिलीप कुमार यादव	वडा अध्यक्ष-११	
१४	श्री करुन्जन कुमार श्रेष्ठ	वडा अध्यक्ष-१२	
१५	श्री सतिश प्रसाद मर्सानी	वडा अध्यक्ष-१३	
१६	श्री प्रेम कुमार सुनार सेन्चुरी	न.पा.सदस्य	
१७	श्री रामदास हरिजन	न.पा.सदस्य	
१८	श्री लक्ष्मी देवी पाण्डे	न.पा.सदस्य	
१९	श्री विन्नी कुमारी जैसी	न.पा.सदस्य	
२०	श्री इन्दिरा देवी क्षेत्री	न.पा.सदस्य	
२१	श्री रुपा कुमारी सुनार बराईली	न.पा.सदस्य	

क्र.स.	नगरसभाका सदस्यज्यूहरुको नामावली	पद	दस्तखत
२२	श्री गुमान सिंह सुनार सोनी	न.पा.सदस्य	
२३	श्री शिव श्रेष्ठ	न.पा.सदस्य	
२४	श्री हरिमाया गुरुङ	वडा सदस्य-१	
२५	श्री भानमती हरिजन	वडा सदस्य-१	
२६	श्री मिन वहादुर गुरुङ	वडा सदस्य-१	
२७	श्री राज किशोर अहिर	वडा सदस्य-१	
२८	श्री कल्पना परियार	वडा सदस्य-२	
२९	श्री राजेन्द्र सिंह खड्का	वडा सदस्य-२	
३०	श्री दिपेश प्रताप शाही	वडा सदस्य-२	
३१	श्री रुप माया पुन	वडा सदस्य-३	
३२	श्री वेल कुमारी निरन्जन	वडा सदस्य-३	
३३	श्री मोलहु गुप्ता	वडा सदस्य-३	
३४	श्री नारायण प्रसाद उपाध्याय	वडा सदस्य-३	
३५	श्री फुल कुमारी चौधरी	वडा सदस्य-४	
३६	श्री मनी वि.के.	वडा सदस्य-४	
३७	श्री मोहम्मद आलमगीर अंसारी	वडा सदस्य-४	.
३८	श्री दिल वहादुर गुरुङ	वडा सदस्य-४	.
३९	श्री सरला शर्मा	वडा सदस्य-५	
४०	श्री किरण देवी सुनार	वडा सदस्य-५	
४१	श्री सुबोध तुलाचन	वडा सदस्य-५	
४२	श्री मोहीत सेठीया	वडा सदस्य-५	
४३	श्री सिमा मल्लाह	वडा सदस्य-६	
४४	श्री सुनिता धोवी (रजक)	वडा सदस्य-६	
४५	श्री वेद प्रसाद सापकोटा भन्ने वि.पि.जैसी	वडा सदस्य-६	
४६	श्री दिपक श्रेष्ठ	वडा सदस्य-६	

क्र.सं.	नगरसभाका सदस्यज्यूहरूको नामावली	पद	वस्तुतः
४७	श्री राधिका ढाडी	वडा सदस्य-७	राधिका
४८	श्री किरण कुमार घिमिरे	वडा सदस्य-७	किरण
४९	श्री हरि प्रसाद काफ्ले	वडा सदस्य-७	हरि
५०	श्री चन्द्र कला खनाल	वडा सदस्य-८	चन्द्र
५१	श्री उमेश थापा	वडा सदस्य-८	उमेश
५२	श्री असगर अलि फकिर	वडा सदस्य-८	असगर
५३	श्री सविता हरिजन	वडा सदस्य-९	सविता
५४	श्री राजपती कुर्मी	वडा सदस्य-९	राजपती
५५	श्री युवराज वराल	वडा सदस्य-९	युवराज
५६	श्री जनक कुमारी कुवंर	वडा सदस्य-१०	जनक
५७	श्री मलहरी हरिजन	वडा सदस्य-१०	मलहरी
५८	श्री सुरज प्रसाद वरई	वडा सदस्य-१०	
५९	श्री रामकेश कोइरी	वडा सदस्य-१०	रामकेश
६०	श्री सहनाज वेगम	वडा सदस्य-११	सहनाज
६१	श्री सुभावती चमार	वडा सदस्य-११	सुभावती
६२	श्री नरेश अहिर	वडा सदस्य-११	नरेश
६३	श्री अकवाल अहमद	वडा सदस्य-११	अकवाल अहमद
६४	श्री द्रुपदा पनेरु	वडा सदस्य-१२	द्रुपदा
६५	श्री सिता कुमारी सुनार वि.क.	वडा सदस्य-१२	सिता
६६	श्री सरोज ठकुरी	वडा सदस्य-१२	सरोज
६७	श्री कुमार गुरुङ्ग	वडा सदस्य-१२	कुमार
६८	श्री विष्णु माया कुमाल	वडा सदस्य-१३	विष्णु
६९	श्री प्रकाश बहादुर सिंह खड्का	वडा सदस्य-१३	प्रकाश
७०	श्री केदारमान राजभण्डारी	वडा सदस्य-१३	केदारमान
७१	श्री ब्याम बहादुर थापा	सचिव	ब्याम

७१

मिति : २०७५।०३।१८ गते

समय : विहान ८.३० बजे

स्थान : किङ्गस पैलेस, वडा नं.७, सिद्धार्थनगर

सिद्धार्थनगर नगरपालिकाको तेश्रो नगरसभा नगर प्रमुख श्री हरि प्रसाद अधिकारीज्यूको अध्यक्षतामा निम्न बमोजिमको उपस्थितिमा बस्यो ।

तपसिलको उपस्थिति

क्र.स.	नगरसभाका सदस्यज्यूहरूको नामावली	पद	दस्तखत
१	श्री हरि प्रसाद अधिकारी	प्रमुख	
२	श्री उमा काफ्ले	उप-प्रमुख	
३	श्री रमेश मल्ल	वडा अध्यक्ष-१	
४	श्री दिपक कुमार थापा	वडा अध्यक्ष-२	
५	श्री थानेश्वर पौडेल	वडा अध्यक्ष-३	
६	श्री मुक्तिनाथ यादव	वडा अध्यक्ष-४	
७	श्री चेत बहादुर क्षेत्री	वडा अध्यक्ष-५	
८	श्री विरेन्द्रनाथ श्रीवास्तव	वडा अध्यक्ष-६	
९	श्री भिमसेन कुमार कर्माचार्य	वडा अध्यक्ष-७	
१०	श्री राजन जंग राणा	वडा अध्यक्ष-८	
११	श्री शेषकान्त भण्डारी	वडा अध्यक्ष-९	
१२	श्री विजयनाथ धोवी	वडा अध्यक्ष-१०	
१३	श्री दिलीप कुमार यादव	वडा अध्यक्ष-११	
१४	श्री करुन्जन कुमार श्रेष्ठ	वडा अध्यक्ष-१२	
१५	श्री सतिश प्रसाद मसानी	वडा अध्यक्ष-१३	
१६	श्री प्रेम कुमार सुनार सेन्चुरी	न.पा.सदस्य	
१७	श्री रामदास हरिजन	न.पा.सदस्य	
१८	श्री लक्ष्मी देवी पाण्डे	न.पा.सदस्य	
१९	श्री विन्नी कुमारी जैसी	न.पा.सदस्य	
२०	श्री इन्दिरा देवी क्षेत्री	न.पा.सदस्य	

क्र.सं.	नगरसभाका सदस्यज्यूहरूको नामान्वयी	पद	वसतक्षत
२१	श्री रुपा कुमारी सुनार नराइली	न.पा.सदस्य	
२२	श्री गुमान सिंह सुनार सोनी	न.पा.सदस्य	
२३	श्री शिव श्रेष्ठ	न.पा.सदस्य	
२४	श्री हरिमाया गुरुङ्ग	वडा सदस्य-१	
२५	श्री भानमती हरिजन	वडा सदस्य-१	
२६	श्री मिन बहादुर गुरुङ्ग	वडा सदस्य-१	.
२७	श्री राज किशोर अहिर	वडा सदस्य-१	
२८	श्री कल्पना परियार	वडा सदस्य-२	.
२९	श्री राजेन्द्र सिंह खड्का	वडा सदस्य-२	
३०	श्री दिपेश प्रताप शाही	वडा सदस्य-२	
३१	श्री रूप माया पुन	वडा सदस्य-३	
३२	श्री वेल कुमारी निरन्जन	वडा सदस्य-३	
३३	श्री मोलहु गुप्ता	वडा सदस्य-३	
३४	श्री नारायण प्रसाद उपाध्याय	वडा सदस्य-३	
३५	श्री फुल कुमारी चौधरी	वडा सदस्य-४	
३६	श्री मनी वि.के.	वडा सदस्य-४	
३७	श्री मोहम्मद आलमगीर अंसारी	वडा सदस्य-४	.
३८	श्री दिल बहादुर गुरुङ्ग	वडा सदस्य-४	.
३९	श्री सरला शर्मा	वडा सदस्य-५	
४०	श्री किरण देवी सुनार	वडा सदस्य-५	
४१	श्री सुबोध तुलाचन	वडा सदस्य-५	
४२	श्री मोहीत सेठीया	वडा सदस्य-५	
४३	श्री सिमा मल्लाह	वडा सदस्य-६	
४४	श्री सुनिता धोवी (रजक)	वडा सदस्य-६	.
४५	श्री वेद प्रसाद सापकोटा भन्ने वि.पि.जैसी	वडा सदस्य-६	

क्र.स.	नगरसभाका सदस्यव्युहको नामावली	पद	दस्तावेज
१६	श्री दिपक श्रेष्ठ	वडा सदस्य-६	
१७	श्री गणिका ढाडी	वडा सदस्य-७	कृष्ण
१८	श्री किरण कुमार घिमिरे	वडा सदस्य-७	किरण
१९	श्री हारि प्रसाद काफ्ले	वडा सदस्य-७	हा.प्र.
२०	श्री चन्द्र कला खनाल	वडा सदस्य-८	
२१	श्री उमेश थापा	वडा सदस्य-८	
२२	श्री अमगर अलि फकिर	वडा सदस्य-८	
२३	श्री सविता हरिजन	वडा सदस्य-९	सविता
२४	श्री राजपती कुर्मी	वडा सदस्य-९	राजपती
२५	श्री युवराज वराल	वडा सदस्य-९	यु.व.व.
२६	श्री जनक कुमारी कुवर	वडा सदस्य-१०	जानकी
२७	श्री मलहरी हरिजन	वडा सदस्य-१०	
२८	श्री सुरज प्रसाद वरई	वडा सदस्य-१०	.
२९	श्री रामकेश कोइरी	वडा सदस्य-१०	.
६०	श्री सहनाज वेगम	वडा सदस्य-११	सहनाज
६१	श्री सुभावती चमार	वडा सदस्य-११	सुभावती
६२	श्री नरेश अहिर	वडा सदस्य-११	नरेश
६३	श्री अकवाल अहमद	वडा सदस्य-११	अकवालअहमद
६४	श्री द्रुपदा पनेरु	वडा सदस्य-१२	
६५	श्री सिता कुमारी सुनार वि.क.	वडा सदस्य-१२	
६६	श्री सरोज ठकुरी	वडा सदस्य-१२	
६७	श्री कुमार गुरुङ्ग	वडा सदस्य-१२	
६८	श्री विष्णु माया कुमाल	वडा सदस्य-१३	
६९	श्री प्रकाश बहादुर सिंह खड्का	वडा सदस्य-१३	प्रकाश
७०	श्री केदारमान राजभण्डारी	वडा सदस्य-१३	
७१	श्री ख्याम बहादुर थापा	सचिव	